REAGAN

crónica
FIRME JUNTO AL PUEBLO
Año XVIII - Bs. As., Martes 31 de Marzo de 1981 - Nº 5.912 - $ 1.700
RECARGO VIA AEREA $ 50

Sigue Mejorando su Estado: Ya Pudo Hablar y se Dice que Gobernará Desde su Lecho

Reclame Revista de la Mujer en Colores

ESTE ES EL AUTOR DEL ATENTADO *John Warnock Hinckley, autor de los disparos contra Reagan y su comitiva, instantes después de comparecer ante un juez federal, esta mañana. (Radiofoto de UPI) (Información en las págs. 3, 4, 5, 6, y 24)*

PRODE

Acertaron 24 Apostadores

• Inform. Pág. 11

AUN NO SALIO EL PAQUETE DE MEDIDAS ECONOMICAS; SIGUE FERIADO CAMBIARIO

• Inform. Pág. 9

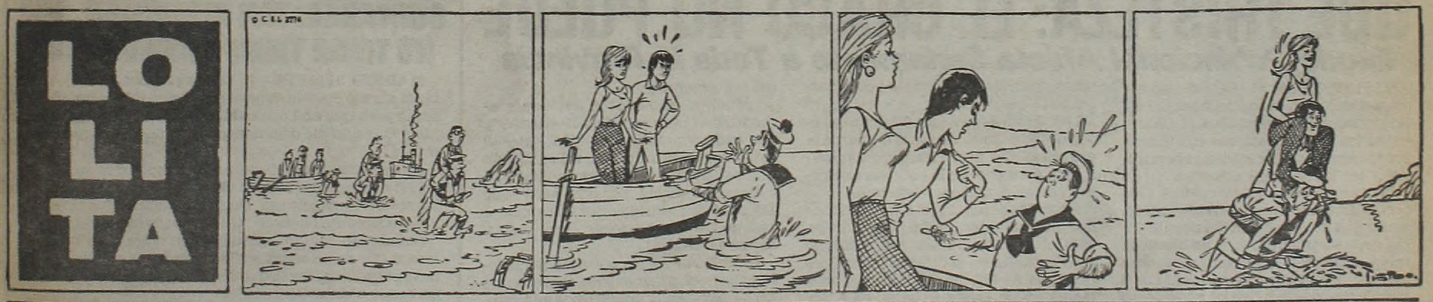

¿VIO...LA REVISTA?
VIERNES ESTRENO
TEATRO ASTROS

JUBILADOS: VUELVEN A SONREIR

Positiva Respuesta a sus Reclamos de Incrementos y Habrá un Inminente Anuncio del Ministro

En una positiva respuesta a la aspiración manifestada por los jubilados y pensionados del país, en el sentido de lograr lo antes posible una mejora en sus asignaciones, el ministro de Acción Social, vicealmirante Carlos Alberto Lacoste, anunció en la víspera que "es inminente el anuncio oficial sobre el aumento que se concederá a las jubilaciones y pensiones, a partir del 1° de abril".

CRONICA, en sus ediciones de ayer, se había ocupado con amplitud de la situación que enfrentan los jubilados y pensionados, detallando aspectos de la "movilización nacional" que habían dispuesto a través de la Mesa Coordinadora que los representa, con la finalidad de obtener de las autoridades una respuesta favorable a su petitorio. Básicamente, el sector pasivo de la población solicitó una asignación mínima no inferior a 1.000.000 de pesos y un incremento general en las correspondientes a las jubilaciones y pensiones en general. En su anuncio, el flamante titular de Acción Social subrayó que después de conversar hoy con el subsecretario de Seguridad Social, doctor Santiago de Estrada, "para realizar los ajustes necesarios", se iba a dar a conocer, en detalle, el monto de los aumentos acordados, que indudablemente eran lógicos, porque la petición de la clase pasiva era razonable.

En la víspera, tanto en esta capital como en el Gran Buenos Aires y en ciudades del interior del país, respondiendo a la convocatoria de la Mesa Coordinadora Nacional de Organizaciones de Jubilados y Pensionados, se realizaron reuniones en las cuales se debatió la situación de las numerosas familias que por depender de las asignaciones del sector pasivo, enfrentan serios problemas de subsistencia. En particular, y coincidentemente, se enfatizó en que ya no podía demorarse una solución del problema, porque la situación era muy difícil debido a la elevación de precios de los productos esenciales y de los servicios públicos. Por esto, los jubilados, en dichas asambleas, insistieron en que las altas autoridades de la Nación se pronunciaran con rapidez en torno de los aumentos, pero, en cierta medida, sorprendió la celeridad con que lo hizo el ministro de Acción Social, vicealmirante Lacoste, quien, de manera prioritaria, contestó el pedido de aquéllos. El ministro, como primer tema de su gestión oficial, analizó y resolvió la cuestión. Ahora, los jubilados y pensionados del país afrontan con mayores esperanzas su futuro, básicamente porque piensan que al responderse afirmativamente a su petitorio, las autoridades han evidenciado su propósito de afianzar la paz social, lo que solo podrá lograrse a través de una genuina política de justicia social.

Ceden Terrenos al Episcopado

El gobierno argentino cedió al Episcopado dos lotes de terreno de su propiedad ubicados en la calle Suipacha 1034/1058 de esta Capital, que desde 1958 ya venían siendo ocupados por la sede de la Curia Metropolitana.

La resolución, adoptada por la ley 22.448 oficializó la cesión en uso precario que se había realizado mediante el decreto ley 4.833/58.

● DEFINITIVO

La parte resolutiva de la ley establece que el Poder Ejecutivo transfiere "con carácter definitivo y sin cargo al Episcopado argentino" los dos lotes, cuyas superficies son, respectivamente, de 1.040 m2, 66 dm2 y 905 m2, 90 dm2.

● A "EMAUS"

Por otra ley, que lleva el N° 2243, el Poder Ejecutivo cedió gratuitamente a la Asociación "Emaús" el predio fiscal ubicado en la Ruta Nacional N° 3, a la altura del kilómetro 21, en la localidad de Isidro Casanova, partido de La Matanza, de 7.060,24 m2.

En los fundamentos de esta medida se aclara que ese terreno "será destinado por la donataria al cumplimiento de la actividad benéfica que en pro de los desamparados desarrolla."

ELMA: Balance con Superavit

Durante 1980 la Empresa Líneas Marítimas Argentinas (ELMA), recaudó 469.806.326 dólares por el transporte de mercaderías, que llegó a un total de 2.790.677 toneladas.

El informe que destaca el incremento, respecto de los 319.778.954 dólares de 1979, discrimina los ingresos por fletes de la siguiente manera: primer trimestre, 106.467.916 dólares; segundo, 110.613.060; tercero, 130.035.630 y cuarto, 122.689.720.

Por otra parte, ELMA señaló que está en marcha el plan 1980-1989 de construcciones navales, con el armado de tres buques frigoríficos de 400.000 pies cúbicos de capacidad, los cuales serán entregados en el curso del año.

Asimismo, se ha encarado el estudio para la construcción de tres unidades portacontenedores de alto rendimiento, y recientemente se concluyeron los análisis de prefactibilidad de porte y diseño, a fin de someter los proyectos alternativos a una adecuada evaluación de inversión.

Con una flota de 54 barcos, la empresa fijó como política para el corriente año, un movimiento aproximado de 2.500.000 toneladas y una ganancia en concepto de fletes, no inferior a los 420 millones de dólares.

PARA EVITAR ACCIDENTES

Mañana Comienza Operativo en el Camino a La Plata

LA PLATA, 31 (De nuestro corresponsal).— Mañana dará comienzo un operativo que persigue como finalidad disminuir los accidentes de tránsito. El anuncio fue hecho por el jefe de la policía bonaerense, general Oscar Guerrero.

La labor se desarrollará los días hábiles de 6 a 22 y las vísperas de feriados y sábados de 6 a 3. Mientras que los domingos se cumplirá hasta la 1.

Integrarán la tarea efectivos pertenecientes a distintas unidades regionales. Entre ellas las de La Plata, Lanús y Quilmes. También intervendrán los destacamentos de Camineros e Infantería.

Se buscará controlar las infracciones por exceso de velocidad y otras formas que provoquen accidentes. Los efectivos actuarán en Puente Avellaneda, Acceso Sur, Avenida Calchaquí, Camino Centenario, General Belgrano e ingreso a La Plata.

● RECOMENDACIONES

La Comuna de Esteban Echeverría dio a conocer una lista de catorce recomendaciones para quienes asistan a accidentados en caminos. Dichos consejos fueron extractados de un informe de la Comisión Nacional de Tránsito y Seguridad Vial.

Se señala mantener la serenidad y controlar la emergencia; no mover a los heridos para no agravar sus lesiones, no pretender liberar a quienes hayan quedado atrapados en los vehículos, si se carece de experiencia; aflojar toda ligadura que impida la circulación o respiración, cubrir a los heridos con mantas y otros abrigos; no hacerles ingerir bebidas alcohólicas; no obligar a tragar líquidos a una persona inconsciente o semidesvanecida y si hay hemorragia, restañar la herida haciendo presión sobre la misma con un paño limpio, pero no hacer ligaduras si se carece de conocimientos.

Esta campaña de eminente sentido preventivo, tiende a concientizar a los conductores, en general, sobre la gravedad que puede derivarse de un accidente en las rutas. Asimismo, se trata de que todos adquieran los conocimientos elementales en materia de sanidad y atención de heridos para que puedan aplicárselos y aplicarlos a sus semejantes en el caso de ser víctimas o tener que afrontar un accidente

INFORMATICA: CONET HACE EXPERIENCIA EN ESCUELAS

El CONET —Consejo Nacional de Educación Técnica— inauguró la experiencia piloto, que se cumplirá en quince escuelas, referida a la enseñanza de la informática, en los planes de estudio de los establecimientos de nivel medio.

La puesta en marcha se cumplió, en Saavedra 749 y la experiencia contempla la inclusión de la informática en los temas correspondientes a la asignatura "matemática" del tercer año, ciclo básico.

Para ello, se han organizado cursos de capacitación destinados a supervisores y al personal directivo y docente, en los que serán utilizados equipos similares a los que han sido instalados en cada una de las escuelas participantes. Los mismos, consisten en cinco microcomputadoras y una impresora.

Presidió el acto, el titular del CONET, ingeniero Valentín Jaime y asistieron autoridades educacionales y de la Secretaría de Planeamiento de la Presidencia de la Nación.

Con esta nueva incorporación u la enseñanza, se pone al alcance de la juventud la posibilidad de adquirir conocimientos de una verdadera técnica "revolucionaria".

Repudian Atentado a Imprenta COGTAL

La Asociación Cooperativa de Trabajo de la Argentina, que agrupa y representa a las cooperativas de trabajo del país, condena y repudia el atentado perpetrado en la planta de su asociada COGTAL, que afecta directamente a 250 familias. Asimismo, reclama la identificación y castigo de los responsables y, en nombre de todas las cooperativas, hace llegar al personal afectado el solidario apoyo del movimiento en tal difícil momento.

COSECHARON EL MONUMENTO AL ZAPALLO: PESA 42 KILOS

MINAS, Uruguay, 31 (Télam).— Un gigantesco zapallo de 42 kilos de peso, 81 centímetros de altura y un metro 10 centímetros de diámetro, fue cosechado por una familia de apellido Chiribao, en el paraje "Santa Lucía", distante 20 kilómetros de esta ciudad, según se supo aquí.

El fruto de insólitas dimensiones, fue adquirido por un camionero de nombre Omego Pereira, quien reside aquí, en uno de sus viajes al interior de este departamento de Lavalleja.

La calabaza es de una variedad argentina conocida como "zapallo blanco" preferida para la elaboración de dulces, y durante su crecimiento se le podan las flores para obtener un solo fruto, que resultó de excepcionales dimensiones.

En suma, que la hasta ahora anónima familia Chiribao pasó a la consideración pública merced a haber cosechado lo que bien puede denominarse como el "monumento al zapallo", que a esta altura de las circunstancias ya adquirió fama internacional. ¡Y no es para menos!

Basta solo con ver semejante zapallo para justificar todo el "revuelo" que ha causado. De ahora en más se podrá decir: "flor de zapallo".

QUE TRISTEZA: EL CHACO NO PUEDE

Exodo Poblacional Afecta Seriamente a Toda la Provincia

RESISTENCIA, 31 (De nuestro corresponsal).— El éxodo poblacional está afectando notoriamente al Chaco, según las comprobaciones efectuadas por las propias autoridades gubernativas y por los sectores privados.

Peones rurales, hijos de colonos y los productores mismos en muchos casos, emigran a otros lugares del país, especialmente a Buenos Aires, en busca de mejores horizontes. El drama no solo afecta a la zona rural sino a los pueblos y ciudades, que ven partir en los trenes y ómnibus a familias enteras o a jóvenes de ambos sexos que no encuentran ocupación en su localidad, como consecuencia de la crisis económica, la recesión y la falta de fuentes de trabajo.

En lo que respecta al campo, el endeudamiento de los colonos, derivado de cosechas poco satisfactorias o de la escasa rentabilidad de las explotaciones rurales, que agrava la amortización de créditos con altos intereses, determina el abandono de las chacras o en ellas queda la gente madura y los más pequeños, luchando a veces contra toda esperanza.

Las condiciones climáticas negativas de los últimos meses acentuaron la gravedad del panorama económico - social, perdiéndose la cosecha que podía aliviar situaciones extremas.

Entre los departamentos chaqueños que han sido declarados "zona de desastre" por resolución del gobierno provincial figura el de Fray Justo Santa María de Oro, cuya cabecera es la localidad de Santa Sylvina, en el sudoeste del Chaco. Según acaba de informar el comisionado municipal de Santa Sylvina, señor Raúl Banegas, cuyas declaraciones recoge el diario "El Territorio" de Resistencia, el departamento tenía casi 11.000 habitantes, de acuerdo con el último Censo Nacional. Ahora quedan menos de 8.000, asegura Banegas.

El funcionario señala que la propia Santa Sylvina perdió en los últimos meses unas 800 personas, emigrantes como las demás hacia diversos rumbos del sur argentino.

"Muchos habitantes del departamento han buscado otros horizontes y por ende otro modo de vida", dice el intendente municipal, lamentando que se ausente "tanta gente joven".

Banegas afirma, por otra parte, que las pérdidas sufridas por el campo, a raíz de las inundaciones, "son prácticamente totales".

Un informe de las autoridades escolares señala, además, que sobre un total de 30 establecimientos de enseñanza primaria en el departamento Fray Justo Santa María de Oro, 22 están cerrados.

En otras zonas del Chaco el problema del éxodo es de igual o menor importancia que en el departamento mencionado, pero su realidad resulta innegable.

Una vez más, la geopolítica "manda", condicionando "una realidad, a una "solución" totalmente contraria a la deseada. Una provincia de freontera, "pierde" a su población.

CORTAZAR: TAN JUSTICIERO, QUE NO TIENE TIEMPO DE ESCRIBIR

MADRID, 31 (AFP).— El escritor argentino Julio Cortázar afirmó en esta capital que "todo lo que tengo que hacer para que en Latinoamérica exista la libertad y la justicia, ya no me deja tiempo para dedicarme a la literatura".

En declaraciones a la prensa con motivo de su estada en ésta, donde asumirá la defensa de los derechos humanos en la Argentina, Cortázar presentó también su último libro de cuentos "Queremos tanto a Glenda".

Señalando que lo escribió en aviones o en hoteles, indicó que como escritor "Tener muchos amigos" tiene la ventaja de hacer llegar un mensaje político "a veces ignorado o desarticulado".

Cortázar dijo que ya no le molesta que se tienda a considerarlo como un sociólogo o como un filósofo, pero anunció que no está dispuesto a que se olvide que por encima de todo es un escritor de ficciones.

Acerca de sus cuentos dijo que ellos suelen surgir como si alguien (él mismo u otro) "los construyera en un sueño", pero a menudo tienen su origen "en una sensación percibida en la calle", de manera casi inconsciente.

Si esto último ocurre, agregó, la "pasión" de escribir se apodera de mí y me resulta muy difícil sustraerma al "deseo" de escribir.

Pero últimamente, mis desvelos, no son para las letras y eso, a veces, me hace pensar mucho.

BUSH: "TODO ES TRANQUILIDAD"

WASHINGTON, 31 (AFP).— El vicepresidente norteamericano, George Bush, afirmó que el gobierno norteamericano funcionaba "total y eficazmente" a despecho del atentado en que resultó herido el presidente Ronald Reagan.

En una breve declaración hecha en la Casa Blanca, Bush quiso "tranquilizar al pueblo norteamericano y a las demás naciones: las comunicaciones han sido totales", declaró.

El vicepresidente, que regresó a toda prisa a Washington desde Texas, donde se hallaba, al anuncio del atentado, se declaró "profundamente aliviado" por las informaciones dadas por los médicos sobre el estado del presidente.

REAGAN: DETALLES DE LA EMBOSCADA

La Furia Asesina de un Joven Angustió al Mundo Entero

Una Secuencia del Drama

1. *El presidente Reagan responde a las ovaciones al dejar el hotel Hilton. Era feliz.*
2. *Siguen los vítores a Reagan y nada hacía presumir la inminente emboscada.*
3. *La bala asesina ya hizo impacto debajo de la axila. Reagan se estremece.*
4. *El dolor se hace más intenso, pero igual pretende saludar al público. Confusión.*
5. *Los custodios prácticamente empujan al presidente hacia el vehículo. Dramático.*

WASHINGTON, 31 (ANSA).— Hoy, en momentos en que el estado del presidente Reagan evoluciona favorablemente después de haber escapado ayer en forma milagrosa de la muerte, se tenía una información más precisa con relación al atentado de que fue víctima, que causó estupor y consternación en todo el mundo. El autor material del hecho de sangre —John Hinckley, un joven de 25 años, rubio, delgado, perteneciente a una rica familia—, permanece bajo rigurosa vigilancia, mientras se procura establecer si actuó solo o respondiendo a un plan urdido con otras personas.

Eran las 14.30 de ayer, cuando el presidente Ronald Reagan salía del hotel "Hilton" de esta capital, tras haber pronunciado un discurso. Mientras estaba saludando a una multitud reunida afuera, se escucharon cinco o seis disparos de arma de fuego.

John Hinckley Junior, evidentemente un tirador experto, dio en el blanco elegido hiriendo a Reagan con una bala calibre 22, en la parte izquierda del tórax, que le atravesó el pulmón.

Otra víctima gravísima, fue James Brady, jefe de la Oficina de Prensa de la Casa Blanca, herido en la cabeza, a raíz de un proyectil que pasó por sobre un ojo. Otras víctimas fueron el agente del servicio secreto, Timothy McCarthy, y el policía del distrito de Columbia, Thomas Delehanty, herido en el cuello.

El hecho fue filmado en sus mínimos detalles por tres cadenas de televisión que estaban presentes en el lugar, por un servicio regular. De este modo, casi todo el mundo pudo ver en directo la tragedia que tenía lugar en ese momento.

Los filmes mostraron a Reagan cuando sale sonriendo del hotel, levanta el brazo izquierdo saludando a la multitud e inmediatamente después es empujado detrás de un automóvil por los hombres del servicio secreto, al serle disparados los primeros tiros.

Fue impresionante ver en la televisión la reacción de Reagan en el momento preciso en el cual la bala lo alcanzaba en el tórax: de sonriente, el rostro del presidente pasaba a ser muy serio, y luego desaparecía por los empujones de los hombres del servicio secreto, detrás de las formas oscuras de los autos.

Se supo después que el hombre que intentó asesinar a Reagan no es normal: tiene una historia de tratamientos siquiátricos, según afirmó la familia, en Denver.

"John fue sometido recientemente a tratamientos siquiátricos, dijeron sus padres. No nos habíamos dado cuenta de la gravedad del mal"; pero no precisaron de qué mal se trataba. Esto podría excluir la idea de un complot, aunque será el FBI el que determinará quién fue el cerebro de esta acción criminal.

Un vocero del FBI dijo por su parte, que Hinckley había sido detenido en octubre pasado en Memphis (Tennessee), por encontrarlo con tres armas de fuego, el día de la visita del presidente Carter a Nashville.

Con celeridad, el presidente fue sometido a una intervención quirúrgica que duró tres horas y media y que se realizó en dos fases, hasta que se logró extraer el proyectil del pulmón. Este había pasado a dos centímetros del corazón.

Según la opinión de los médicos, Reagan, no obstante su edad avanzada, podrá ser dado de alta del hospital dentro de dos semanas y reanudar su actividad presidencial, no antes de los tres meses.

Según prevé la constitución, el poder presidencial pasó a manos del vice, George Bush, quien se encontraba en Texas cuando tuvo lugar el atentado. Llegó a la Casa Blanca a la 1 GMT.

James Brady, por su parte, está luchando contra la muerte, según lo declaró anoche el doctor Dennis O'Leary, cirujano que realizó la craneotomía para la "exploración cerebral".

Brady se encontraba muy cerca del presidente cuando se efectuaron los disparos. Cayó inmediatamente al suelo, inerte, y fue llevado al hospital inconsciente. Es probable que tenga daños irreversibles en las funciones cerebrales.

De los dos agentes de la escolta, Timothy McCarthy, del servicio secreto, no está en buenas condiciones, mientras que es grave el estado de Thomas Delehanty.

Ronald Reagan es el décimo presidente de los Estados Unidos, víctima de un atentado. Además, cuatro presidentes norteamericanos murieron durante atentados. Estos últimos fueron el presidente Abraham Lincoln, asesinado por un actor; James Abraham Garfield, William McKinley y John Fitzgerald Kennedy.

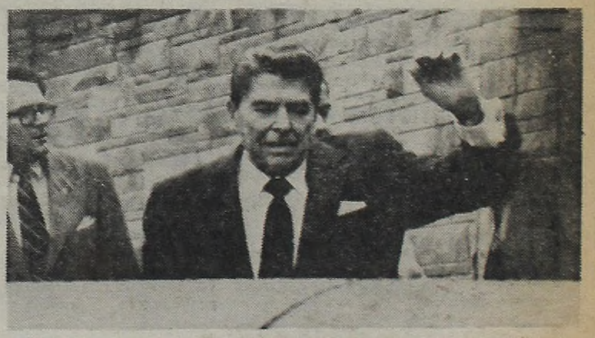

SALIDA DEL QUIROFANO CON MUCHO HUMOR

WASHINGTON, 31 (UPI).— El presidente Ronald Reagan, reposando anoche en la sala de recuperación, tras ser sometido a una operación para removerle una bala del pulmón, no pudo resistir la tentación de decir un chiste.

Recuperado de la anestesia y como no podía hablar debido a los tubos que tenía colocados en la boca, el presidente entregó a los médicos que lo asistían una nota manuscrita que decía:

"Considerando todo, preferiría estar en Filadelfia", una célebre línea que el comediante W.C.Fields utilizaba en sus apariciones, para cerrar el relato de alguna imaginaria desgracia sufrida.

DESDE LA CAMA VA

Es Excelente la Recuperación de Reagan y hoy Atendería Asuntos de Estado en el Hospital

WASHINGTON, 31 (Télam y UPI).— El presidente Ronald Reagan, que bromeó incluso mientras se encontraba en el quirófano con una bala en el pecho, sobrevivió "con bandera en alto" a una operación de dos horas y se recupera hoy de un atentado en el que resultaron además gravemente heridos su secretario de Prensa y dos policías.

Reagan salió tan bien de la operación que los médicos dijeron que quizá pueda reanudar hoy sus funciones presidenciales desde la cama del hospital.

John Warnock Hinckley, de 25 años, hijo de un acaudalado empresario petrolero y con antecedentes siquiátricos, fue detenido tras efectuar seis disparos con un revólver calibre 22 contra el mandatario y su comitiva. El atentado tuvo lugar frente al Hilton Hotel de Washington en el que Reagan acababa de pronunciar un discurso.

El atacante quedó bajo custodia del FBI y fue acusado de intentar asesinar al presidente y de asaltar a un agente federal.

Hinckley pasó la mayor parte de su vida en Texas y fue descripto por sus amistades como un muchacho tranquilo y amistoso que se transformó en un solitario en la Universidad.

En Chicago, el dirigente de un grupo nazi dijo que el atacante fue expulsado de la organización porque "deseaba matar personas y dinamitar cosas".

Hinckley compareció anoche brevemente ante un juez, que le negó la libertad bajo fianza y fijó para dentro de dos días la primera audiencia preliminar del caso.

Mientras tanto, el gobierno de Reagan, nacido apenas hace 70 días cerró filas rápidamente.

Mientras el vicepresidente George Bush se trasladó rápidamente desde Texas, los miembros del gabinete se reunieron en la Casa Blanca y conferenciaron con el vicepresidente mientras volaba a Washington con los voceros de Reagan en el hospital.

El vocero de la Casa Blanca, Larry Speakes dijo que mientras Reagan se encontraba bajo los efectos de la anestesia y recuperándose tras la operación, Bush se dispuso a asumir "la autoridad" conforme a un "arreglo" que forjaron el presidente y el mismo.

Pese a que el secretario de Estado Alexander Haig dijo a los periodistas en la Casa Blanca que "estoy en control", el vocero aclaró posteriormente que Haig estuvo "coordinando" la situación y que el mando "militar" habría pasado al secretario de Defensa, Caspar Weinberger, después de Bush.

Tras la operación del presidente, Bush, que regresó a la Casa Blanca, dijo a los periodistas que "puedo asegurar al país y al mundo que nos contempla que la Nación funciona completa y normalmente".

Speakes dijo que Bush reemplazará a Reagan hoy en una reunión del Consejo de Ministros en la Casa Blanca, aunque no asumirá constitucionalmente las funciones del presidente.

El doctor Dennis Oleary, del hospital de la Universidad de Georgetown, dijo que el presidente, pese a sus 70 años, caminó por sí solo desde su vehículo hasta la sala de emergencia del hospital y pasó con "bandera en alto" la operación "relativamente sencilla", de sacar la bala.

Reagan dijo a su esposa Nancy, que se trasladó al hospital desde la Casa Blanca, "amor, olvidé agacharme", preguntó a sus ayudantes: "¿quién está a cargo de la tienda?" y antes de ser operado bromeó con los médicos al decirles: "Espero que todos ustedes sean republicanos".

Oleary indicó que el "impresionante" estado físico de Reagan le ayudó a soportar la herida y la operación. Añadió que el mandatario podrá reanudar hoy la toma de decisiones.

Según Oleary, el presidente "nunca estuvo en serio peligro" tras ingresar en el hospital, y añadió que "la prognosis de recuperación es excelente".

Reagan, el quinto presidente baleado desde que Abraham Lincoln fuera asesinado en Washington al fin de la guerra civil, acababa de concluir un discurso ante 4.000 delegados de una convención sindical cuando fue herido mientras entraba a su automóvil situado a la entrada del Hotel Washington Hilton.

El presidente, que saludaba a la multitud, fue atacado a tiros por Hinckley, situado a poca distancia entre un grupo de periodistas y fotógrafos y armado con un revólver de pequeño calibre.

● EXCELENTE EVOLUCION

WASHINGTON, 31 (Télam).— El presidente Ronald Reagan se recupera rápidamente del atentado del que fue víctima ayer y en el que fue herido por una bala calibre 22 que quedó alojada en el pulmón izquierdo.

El último parte fue suministrado esta mañana a las 7.10 (9.10 hora argentina) y en él se indica que el presidente se encuentra en "excepcionales buenas condiciones" y que durmió tranquilamente.

Agrega el comunicado médico que esta mañana saludó a sus médicos y enfermeras y que luego se reunió con su equipo de colaboradores más íntimos.

James Brady

Thomas K. Delahanty

Timothy J. McCarthy

BRADY ESTA GRAVISIMO

WASHINGTON, 31 (Télam).— Es crítico el estado del Secretario de Prensa de la Casa Blanca, James Brady, quien fue intervenido quirúrgicamente en el hospital de la Universidad George Washington, de esta capital, para extraerle una bala alojada en la cabeza durante el atentado contra el presidente Ronald Reagan.

La operación que se prolongó durante cinco horas, fue realizada por el neurocirujano Arthur Kobrine, quien dijo luego que el estado del paciente era "crítico", lo que significa que continua luchando por su vida.

El doctor Dennis O'Leary, portavoz del hospital, informó que parte del tejido cerebral de Brady tuvo que ser extirpado, por lo que se estima que es probable que sufra un "daño permanente".

● LUCHA POR SU VIDA

WASHINGTON, 31 (UPI).— El secretario de Prensa de la Casa Blanca, Jim Brady, lucha hoy por su vida tras haber recibido un balazo en la cabeza, en un atentado en el que además resultaron heridos el presidente Ronald Reagan, un agente del servicio secreto y dos policías.

Las primeras informaciones concedieron a Brady pocas posibilidades de sobrevivir. Pero tras cuatro horas y media de cirugía, los médicos quedaron más optimistas.

La Casa Blanca informó hoy que Brady se encuentra en estado grave. El asesor político de Reagan, Lyn Nofziger, dijo a los periodistas, seis horas después del atentado, que los síntomas vitales de Brady son estables y que el "reflejo de sus pupilas es normal".

El reflejo de las pupilas es síntoma de que existe actividad cerebral. Nofziger dijo que "la prognosis es ciertamente mejor en este momento que la de horas antes".

Casi cualquier prognosis habría sido mejor que las primeras difundidas. Las tres estaciones comerciales de televisión dijeron, al citar al ayudante presidencial David Prosperi, que Brady había muerto.

Un médico dijo al periodista de la mutual Broadcasting System Ross Simpson que la bala "penetró en el cerebro de Brady por encima del ojo y causó extenso daño en el cerebro. La prognosis no es buena... pocas personas sobrevien a dicha herida".

"Seguramente sufrirá daño permanente", aseguró.

La situación mejoró al parecer tras la operación, cuando la bala y sus fragmentos fueron extraídos.

El médico de Brady, el doctor Arthur Kobrine, profesor de neurocirugía, informó a Nofziger que, en su opinión, "quizá haya cierta incapacidad", pero que no sabía, "por ahora, en qué extensión".

Con heridas también graves resultaron el agente del Servicio Secreto, Timothy McCarthy, y el policía metropolitano Thomas Delahanty.

McCarthy, con un balazo en la espalda, y Delahanty, herido en el cuello, se encuentran también en estado grave.

Ironía: El Presidente Abogó por la Venta Libre de Armas

NUEVA YORK, 31 (EFE).— El presidente norteamericano Ronald Reagan, que en repetidas ocasiones mostró su oposición al control de la venta de armas de fuego, estuvo a punto de ser asesinado hoy, víctima de una pistola que con tanta facilidad se puede adquirir en este país.

Reagan fue un ferviente opositor de los intentos de controlar la venta de armas de fuego, tanto en su época de gobernador de California, como durante su campaña presidencial el pasado año.

En repetidas ocasiones, Reagan mostró su oposición públicamente en ese tema, frente a la actitud de otros candidatos presidenciales, especialmente el senador Edward Kennedy, que propugnaba una ley restrictiva para la venta de armas, y cuyo proyecto languidece en el Congreso, sin posibilidad de salir adelante.

La última vez que Reagan se definió sobre el polémico tema del control de armas fue en ocasión de la muerte del cantante John Lennon, en diciembre.

En aquella circunstancia, Reagan, que todavía no había tomado posesión de la Casa Blanca, lamentó el asesinato de Lennon por los disparos de un joven, pero insistió en que hechos como ése no justificaban el control de la venta de armas, y el derecho a la autoprotección de los ciudadanos.

Para la misma fecha, la esposa del presidente, Nancy Reagan, dijo que en su mesilla de noche guardaba un pequeño revólver, regalo de su marido hace varios años.

El tema de control de la venta de armas de fuego constituye un punto conflictivo de Estados Unidos, polémica que se pone de manifiesto con motivo de incidentes y atentados como el de hoy, contra el presidente, o con la publicación de estadísticas sobre el número de muertos por armas de fuego en las altas cifras de la violencia en este país.

Varios estados, entre ellos el de Nueva York y el de Massachussetts, han introducido recientemente leyes restrictivas para la venta de armas, reprimiendo severamente los delitos cometidos con armas de fuego o por posesión ilícita de ellas.

Pero la legislación varía de estado a estado. Y en algunos de ellos, como el de Carolina del Norte, cualquier ciudadano puede adquirir, sin licencia, desde una pistola a un tanque.

Agradece la Embajada Yanqui

Esta mañana a las 11 el embajador de los Estados Unidos en la Argentina distribuyó a la prensa un comunicado en el que confirma que el estado de salud del presidente Reagan evoluciona favorablemente y que su vida no corre peligro.

El comunicado dice:

"La Embajada de los Estados Unidos, el embajador Harry Shlaudeman, agradece profundamente las expresiones de solidaridad recibidas de autoridades, instituciones y ciudadanos privados de la República Argentina con motivo del atentado del que fuera objeto el presidente Ronald Reagan.

El señor Reagan se está reestableciendo de la operación a que fuera sometido para extraerle una bala y su estado evoluciona favorablemente, no habiendo estado en ningún momento su vida en peligro, de acuerdo a los informes de los médicos que lo atienden.

La situación del gobierno de los Estados Unidos no ha variado en lo más mínimo a raíz del atentado. Todos los poderes funcionan de acuerdo con la Constitución y no se ha registrado ningún cambio en las políticas que oportunamente fueran anunciadas por el presidente".

PESAR EN SINATRA, BOB HOPE Y ROONEY

LAS VEGAS, Estados Unidos, 31 (UPI).— Frank Sinatra, amigo desde hace muchos años del presidente Ronald Reagan, canceló hoy el resto de sus compromisos artísticos en el Hotel Caesars Palace de Las Vegas, Nevada, debido al intento de asesinar al primer mandatario.

Un vocero del hotel dijo que Sinatra estaba "sumamente conmocionado"

Por otra parte, el comediante Bob Hope, otro íntimo amigo del mandatario estadounidense, después de lamentar el intento de asesinato, recordó hoy un incidente durante la campaña presidencial

Un vocero de Rooney, Red Duff Sney, dijo que el actor "estaba muy acongojado"

VIOLA: MENSAJE POR PRONTO RESTABLECIMIENTO

El presidente Roberto Eduardo Viola hizo llegar un mensaje de pronto restablecimiento a Ronald Reagan a causa del atentado que se perpetró en la víspera y que puso en peligro la vida del mandatario norteamericano. En su texto Viola afirma que "el pueblo y el Gobierno de la Nación Argentina se han enterado con honda consternación y profundo pesar del gravísimo atentado que afecta a los Estados Unidos en la persona de su primer ciudadano". Agrega: "Deploran y rechazan, pues, la tremenda alevosía del crimen que ha puesto en peligro la vida de Vuestra Excelencia a pocos días del inicio de una gestión en la cual las naciones de Occidente tienen depositada una gran cuota de esperanza. El criminal intento contra la persona de Vuestra Excelencia tiene para mí, en particular, un alto contenido emocional, por el escaso tiempo transcurrido desde una entrevista tan cordial como la que en su momento me concedió en mi calidad de Presidente designado de esta República". Finalmente el mandatario argentino formula sus mejores votos por el rápido restablecimiento de Reagan

A GOBERNAR EE.UU.

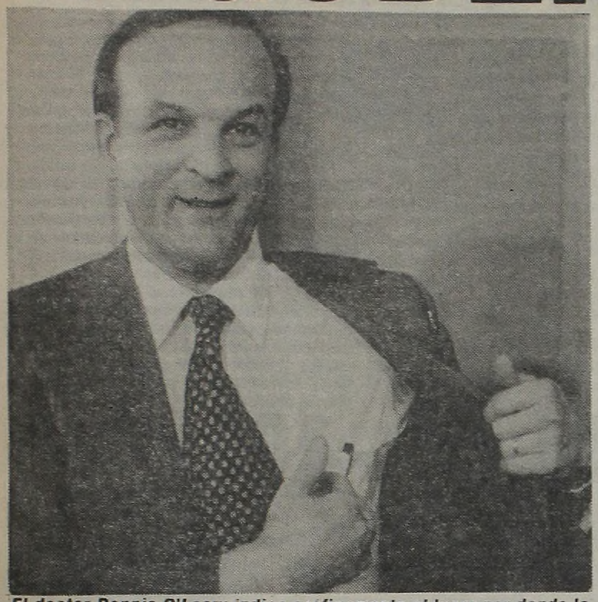

El doctor Dennis O'Leary indica graficamente el lugar por donde la bala ingreso en el pecho del presidente norteamericano.(Rad. UPI)

La Familia

WASHINGTON, 31 (Télam).— Mientras Nancy Reagan permanecía en espera de noticias de la marcha de la operación de su esposo, en el hospital George Washington, se conocían las reacciones de los hijos del presidente.

Maureen Reagan sufrió un shock y se mostró tremendamente agitada al conocer la noticia del atentado. Se encontraba en California donde actúa en un programa de radio. Según trascendió, agentes de seguridad adoptaron inmediatamente medidas de protección en tanto Maureen, de 40 años de edad, se aprestaba a viajar a Washington. También Michael Reagan se sintió tremendamente impactado por la noticia, manifestando de inmediato su propósito de trasladarse a Washington. Se encontraba en Burbank en viaje de negocios, cuando supo del atentado a su padre. Michael, de 35 años, es vicepresidente de la empresa Pacific Title.

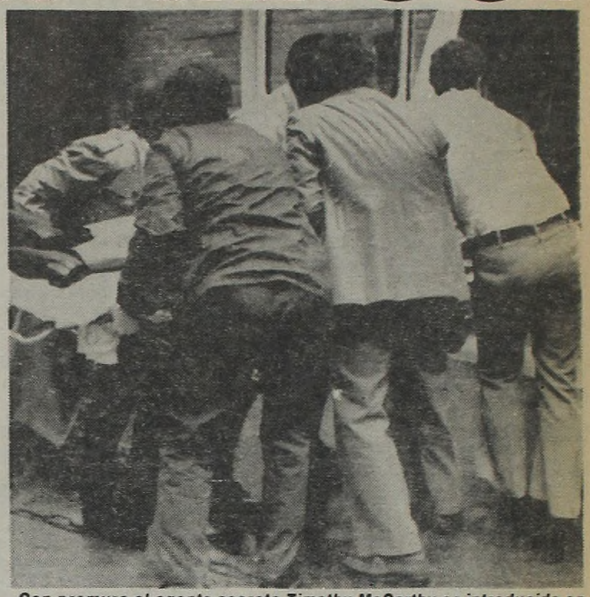

Con premura el agente secreto Timothy McCarthy es introducido en una ambulancia que lo llevará al hospital para curar sus heridas.

HIJO BAILARIN EN AVION TAXI

LINCOLN, Estados Unidos, 31 (UPI).— Ronald Prescott Reagan, el hijo del presidente Ronald Reagan, viajó hoy urgentemente a Washington en un avión alquilado, luego de enterarse de que su padre había sido herido en un atentado.

El joven Reagan, de 23 años, iba a presentarse esta semana con un conjunto de danzas en la universidad de Nebraska.

Reagan dejó el hotel junto a su esposa, Doria Palmieri, custodiado por varios agentes del servicio secreto, y fue en una caravana de automóviles, con protección de la policía local, hasta el aeropuerto municipal de Lincoln.

Suspendieron la Entrega de los "Oscar"

HOLLYWOOD, 31 (UPI).— Sorprendidos por el atentado sufrido por el presidente Ronald Reagan, sus ex colegas de Hollywood postergaron por tercera vez en sus 53 años de historia la entrega de los premios cinematográficos Oscar, que debía tener lugar anoche.

Reagan debería haber participado en el espectáculo con una alocución grabada en video hace semanas en la Casa Blanca.

Los organizadores del programa indicaron que consultarán a la Casa Blanca antes de decidir hoy si emplean la grabación.

La Academia de Artes y Ciencias Cinematográficas, contraria a la tradición de que "el espectáculo debe continuar", anunció cuatro horas después de que Reagan fuera abatido a la salida del Hilton Hotel de Washington que la ceremonia de anoche fue postergada "debido a la tragedia".

"Tendremos un buen espectáculo mañana (por hoy) en la noche", dijo el productor de la velada de gala Norman Jewison. "Es impresionante cómo el país se une en ocasiones de crisis".

Fue la tercera postergación en la historia de la Academia, y por segunda vez en 13 años la violencia política fue la causa.

Frank Sinatra, amigo personal de Reagan, canceló sus tres actuaciones restantes en el Casino Caesars Palace de Las Vegas, en Nevada.

PLEGARIAS DE CARTER Y NIXON Y FORD HABLO DE SUS EXPERIENCIAS

WASHINGTON, 31 (UPI).— Dos ex presidentes estadounidenses respondieron a la noticia del atentado contra el presidente Ronald Reagan, único que sobrevive tras ser herido, con oraciones y reflexiones sobre los peligros del cargo que han desempeñado.

Tanto Jimmy Carter como Richard Nixon ofrecieron sus plegarias por la pronta recuperación de Reagan. Se mostraron además agradecidos porque hubiera sobrevivido al atentado que sufrió ayer.

En Tokio, el ex presidente Gerald Ford habló de los peligros que aguardan a todo presidente.

"Obviamente no se puede garantizar la seguridad en un ciento por ciento", aseguró Ford.

El ex mandatario sufrió dos intentos de asesinato durante su mandato. Indicó que dichos incidentes, ambos en California en 1975, no fueron comparables al experimentado por Reagan.

"Sin embargo, no puede contemplarse lo sucedido a Reagan sin pensar en los varios atentados contra mi vida", aseguró.

KENNEDY: LA VIOLENCIA Y EL ODIO NO TIENEN LUGAR EN LA SOCIEDAD

WASHINGTON, 31 (DPA).— Mientras el presidente de EE.UU., Ronald Reagan, se recupera en la sala de cuidados intensivos en el hospital de la universidad de George Washington, el senador demócrata Edward Kennedy, que perdió a sus hermanos John y Robert en sendos atentados, señaló: "Año tras año leemos informaciones sobre atentados: mis hermanos John y Robert Kennedy, Martin Luther King... Vernon Jordan, el presidente Ford y ahora el atentado contra Ronald Reagan. Creo que todos sabemos que todas esas personas tenían un objetivo común, hacer de Estados Unidos un país mejor. La violencia y el odio no tienen lugar alguno en nuestra sociedad".

Estas palabras reflejan, en opinión de los observadores,el recuerdo, revivido ayer por los estadounidenese del asesinato del presidente John F. Kennedy, el 22 de noviembre de 1963.

Como en ocasiones similares, esta vez el presidente de la comisión de justicia de la Cámara de Representantes, Peter Rodino, anunció nuevos esfuerzos para la implantación de controles en la compra de armas.

El Sangriento Episodio Tuvo Honda Repercusión

El atentado que pudo costarle la vida al presidente norteamericano Ronald Reagan, conmocionó al mundo. Presidentes, reyes, primeros ministros, cancilleres de todas las naciones expresaron con variado tono su repudio y enviaron telegramas de adhesión y deseo de una pronta recuperación. En Rusia, Leonid Brezhnev expresó su "indignación" y en el Vaticano Juan Pablo II oró para pedir a Dios su rápido restablecimiento.

MOSCU, 31 (AFP).— El jefe del estado soviético, Leonid Brezhnev, expresó su "indignación" y "denunció con fuerza" el atentado cometido anoche contra el presidente norteamericano Ronald Reagan, según anunció aquí la agencia oficial TASS.

El mensaje enviado al jefe de la Casa Blanca, dice textualmente: "A u excelencia Ronald W. Reagan, presidente de los Estados Unidos de América. Nos hemos enterado con indignación del atentado cometido contra usted. Denunciamos con fuerza ese acto criminal. En nombre de los dirigentes soviéticos y en el mío propio, le deseo señor presidente, un pronto y total restablecimiento. L. Brezhnev".

● ORACION PAPAL

CIUDAD DEL VATICANO, 31 (ANSA).— La radio del Vaticano difundió esta mañana la noticia de que Juan Pablo II, advertido de inmediato del atentado a Reagan, expresó su "profundo dolor" y su deploración por el hecho de violencia, recogiéndose en oración para pedir "al Señor" el pronto restablecimiento del presidente de los EE.UU. expresando también su preocupación por el sufrimiento de los demás heridos y sus familiares.

● ESPAÑA: TELEGRAMA DEL REY

MADRID, 31 (EFE).— El rey don Juan Carlos remitió un telegrama al presidente Ronald Reagan en el que señala lo siguiente: "Expreso a vuestra excelencia mi plena solidaridad que pueblo español sin duda comparte contra criminal atentado acaba de sufrir y que desgraciadamente prueba violencia terrorismo hoy generalizada. Muy sinceramente elevamos nuestras oraciones por rápido y total restablecimiento vuestra excelencia para mejor servicio ese gran pueblo amigo que libremente le confió suprema magistratura.

Deseamos también mejoría Secretario Prensa. Envíole testimonio nuestro mejor afecto. Juan Carlos Rey."

● CUBA: SOLO LA NOTICIA

LA HABANA, 31 (AFP).— La prensa de Cuba dio rápida y amplia difusión al atentado perpetrado esta tarde en Washington contra el presidente de Estados Unidos, Ronald Reagan, sin agregar comentarios. Informaciones al respecto presentadas como procedentes de "fuentes occidentales de prensa" figuraron en primer término en los noticieros radiales de La Habana desde poco después de producido el hecho. Las radios informaron también que la red nacional de televisión pasará una síntesis y luego una versión más extensa de las secuencias del atentado, presumiblemente captadas por monitores de las estaciones norteamericanas.

INSCRIPCION

EN ESCUELAS DE CAPACITACION TECNICA PARA ADOLESCENTES Y ADULTOS
(INCORPORADAS A LA ENSEÑANZA OFICIAL A-735 y B-736)

CURSOS PERSONALES Y POR CORREO
Sin Exámen de Ingreso ó Títulos Oficiales del Ministerio de Cultura y Educación
Turnos Diurnos y Nocturnos

MECANICA AUTOMOTRIZ - TORNERO MECANICO
RADIO Y TELEVISION (Armador y Reparador)

La Duración de cada uno es de 2 años desarrollándose bajo un aspecto ESENCIALMENTE PRACTICO.

También Cursos de 6 meses (con títulos no oficiales)
PLOMERIA - GAS - INST. ELECTRICAS - CARBURACION - ELECTRICIDAD DEL AUTOMOVIL - AFINACION - MOTORES - SOLDADURA ELECTRICA - REFRIGERACION Y AIRE ACONDICIONADO - DIESEL - BOBINAJE - TORNERIA - CERRAJERIA - AJUSTADOR MECANICO

● CABALLITO: Yerbal 133
● LINIERS: R. L. Falcón 7115
● SAN JUSTO: H. Yrigoyen 2589
● PNTE. SAAVEDRA: Cabildo 3977
● MORON: Sarmiento 933
● SAN MARTIN: Belgrano 3376
● FCIO VARELA: Av. San Martín 363
● ZARATE: Pagola esq. Gral. Paz
● ROSARIO: Tucumán 1220
● LANUS: H. Yrigoyen 4155
● MERLO: Rivadavia 25728
● LUJAN: San Martín 1057
● BOULOGNE: Av. Rojas 2165 (Galería)
● SAN MIGUEL: Sarmiento 1364
● TEMPERLEY: Av. Alte. Brown 3321
● SAN FERNANDO: Constitución 33
● LA PLATA: Calle 3 Nº 763

Por correspondencia: únicamente
YERBAL 133 (1405) CAP.

LEICESTER

ECHADO DEL PARTIDO NAZI

Hinckley Expulsado por "Demasiado Violento"

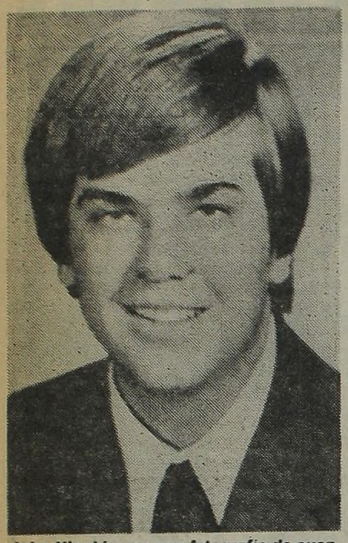

John Hinckley en una fotografía de cuando todavía iba al colegio secundario. (UPI)

DALLAS, 31 (UPI).— John Warnock Hinckley, que atentó contra la vida del presidente Ronald Reagan, expulsado de una organización nazi por sus ansias de "matar y dinamitar", y detenido por posesión ilegal de armas, fue un adolescente de familia acomodada transformado en un introvertido con reputación de solitario.

Michael Allen, presidente electo del Partido Nacional Socialista de Estados Unidos (Partido Nazi) dijo ayer en Chicago que Hinckley fue expulsado de la organización con otros tres miembros hace más de un año.

Allen añadió que Hinckley, a quien describió como un "loco", fue expulsado en noviembre de 1979 porque "deseaba matar personas y dinamitar cosas".

Según Allen, Hinckley ingresó en la organización nazi en 1978 y el 12 de marzo de ese año participó en una marcha racista en St. Louis, Missouri.

Por otra parte, fuentes federales indicaron ayer que Hinckley fue detenido en Nashville, Tennessee, en octubre de 1980 por tratar de subir a un avión con varias pistolas.

Un breve estudio siquiátrico efectuado a Hinckley poco después de su detención indicó que su personalidad se ajustaba "a la de Arthur Bremer (convicto en 1972 por disparar contra el gobernador de Alabama, George Wallace) y Sirhan Sirhan (convicto en 1968 por asesinar al senador Robert Kennedy)", dijo el congresista Bill Alexander.

Pese a que pocas personas en la Universidad Técnica de Texas, en Lubbock, recuerdan a Hinckley, otro indicio de su alejamiento social, quienes lo conocieron lo describieron como un solitario.

Sin embargo, y contrariamente a lo que le ocurrió en la Universidad, durante sus años escolares en Highland Park, un lujoso suburbio de Dallas, Hinckley tuvo numerosos amigos.

"Era una persona fácil de querer que siempre sonreía. Estoy seguro de que tenía una novia, aunque nunca lo vi con ninguna", aseguró uno de sus profesores.

Hinckley nació el 9 de mayo de 1955 en Ardmore, Oklahoma, pero dos años más tarde se trasladó con su familia a Highland Park, donde vivió 15 años.

En 1974, la familia Hinckley se mudó a Evergreen, acaudalado suburbio de Denver, en Colorado, adonde trasladaron sus negocios petroleros, pero Hinckley permaneció en Dallas para intentar terminar su carrera en administración de negocios. No obstante, nunca obtuvo un diploma.

Pese a que durante sus últimos años de bachiller, Hinckley perteneció a varias asociaciones estudiantiles, pocas personas guardan memoria del joven retraído, hasta que los medios informativos lo situaron instantáneamente en la primera plana de la prensa mundial.

LA FATIDICA DALLAS

DALLAS, 31 (UPI).— John Warnock Hinckley Jr. que atentó contra la vida del presidente Ronald Reagan, compró hace unos meses dos revólveres por 47 dólares cada uno en una tienda ubicada en la misma calle en que en 1963 fuera asesinado el presidente John F.Kennedy.

La tienda luce un letrero publicitario de sus mortíferos artículos, que dice: "la causa del crimen no son las armas, así como la causa de la basura no son las moscas".

EL FBI EN CASA DEL AGRESOR

WASHINGTON, 31 (EFE).— Seis agentes del FBI (Policía Federal Norteamericana) se han dirigido a la casa de los padres del presunto autor del atentado contra el presidente Reagan, John H. Hinkley, para interrogarlos.

John Hinkley, blanco, rubio, de 22 años de edad, no tiene antecedentes penales.

Los padres del sospechoso, natural de Evergreen (Colorado), viven en un suburbio industrial de la ciudad de Denver.

Las autoridades norteamericanas han dicho que aparentemente Hinkley actuó solo, y que por lo tanto no se trata de una conspiración.

El sospechoso traspasó una barrera de periodistas que rodeaban al presidente Reagan a la puerta del hotel "Washington Hilton", y descargó todo el cargador de una pequeña pistola automática calibre 22.

● AMIGOS DE LA INFANCIA

SEATTLE, 31 (UPI).— Un amigo de la infancia del hombre que fue arrestado por atentar contra la vida del presidente Ronald Reagan —John Hinckley— dijo que éste había crecido bajo los mimos de una madre excesivamente protectora, que tenía una "personalidad blanda" y nunca pareció ser una persona violenta.

Gregg Kalina, un escritor que fue amigo durante cinco años de Hinckley en un suburbio de Dallas, describió a Hinckley como "suave".

"El era un seguidor, no un líder, y básicamente era bastante flojo", declaró Kalina.

Agregó que había jugado béisbol con Hinckley y con frecuencia se bañaba en la piscina familiar. Agregó que Hinckley no era su mejor amigo, pero "él era uno del grupo".

"Si hiciera una lista de 10 personas que he conocido y que nunca tratarían de asesinar al presidente, Hinckley estaría en esa lista", dijo Kalina.

"Era suave, no era pusilánime, pero tampoco se andaba metiendo en peleas", dijo Kalina, agregando que su amigo de infancia no estaba especialmente interesado ni en pistolas ni en la violencia.

Según Kalina, Hinckley era mimado por su madre.

El agente secreto Delahanty yace malherido después de la increíble agresión de que fuera objeto Ronald Reagan.

YA EXISTE ACUSACION FORMAL

WASHINGTON, 31 (ANSA).— El gobierno federal acusó formalmente a John Marnock Hinckley 25 años, autor del atentado de ayer en Washington al presidente Ronald Reagan, de intento de asesinato al presidente y de agresión contra un oficial de los servicios secretos. Hinckley será escuchado el jueves por la mañana por los órganos judiciales.

El presidente Reagan, que fue sometido ayer a una operación quirúrgica de dos horas para extraer la bala que le perforó el pulmón izquierdo, se encuentra en buenas condiciones, según se supo y está reposando en el hospital Universitario George Washington.

CARISMA

Reagan fue el más Expuesto

BOSTON, 31 (UPI).— Un sicólogo de Massachusetts dijo que la personalidad carismática del presidente Ronald Reagan, lo hizo blanco más visible a las balas asesinas.

"Mientras más gregario, apuesto y popular tienda a ser un presidente, mayores son las posibilidades de que provoque a alguien", declaró Tom Cottle, experto en conducta humana.

"Yo pondría a Reagan en esa categoría en lugar prominente. El es una estrella de cine, es afable, atractivo, hay algo de atracción carismática en su caso, así como en el caso de los Kennedy y de Martin Luther King".

"Ronald Reagan se ve feliz, saludable y rico. Hay un brillo en él... y eso suscita la envidia y el antagonismo", dijo Cottle.

Cottle señaló ayer que la afición del norteamericano a las armas de fuego es responsable de haber creado la atmósfera de violencia.

"Antes, si uno se enojaba con alquien, uno lo escupía, le escribía una carta enérgica o tal vez le arrojaba algo por la cara. Ahora, disparan... y nuestra cultura, en su manera violenta, furiosa e impetuosa, lo tolera", agregó.

PELUQUERIA
MANICULTURA
DEPILACION
Y otros cursos, el Mejor Instituto lo dirige el Prof. Alfredo E. Rua
Manuel Ugarte 2503
784-9504
Cap. - tit. no ofic.

GRAVE PROBLEMA PARA EL PERSONAL DE CAMEA

DESPIDOS Y PAROS DE METALURGICOS

Otro serio conflicto laboral se ha sumado a los muchos que se han declarado en el país como directa consecuencia de despidos y suspensiones que los trabajadores, en general, rechazan, por considerarlos arbitrarios y porque afectan fuentes de labor insustituibles. Ahora, la intranquilidad se ha manifestado entre los 1.250 operarios de la empresa metalúrgica Camea, en las plantas industriales que posee en la calle Cosquín 4250, del barrio de Lugano, de esta capital, y en la localidad bonaerense de El Palomar. Cuarenta supervisores, jefes y empleados han sido despedidos en la fábrica de esta capital, con el argumento de "la falta de trabajo", pero esto no ha sido aceptado por el personal, que ha señalado que "como siempre, se descarga o se intenta descargar en quienes viven de su trabajo el peso de la crisis socio-económica que afecta a distintos sectores del país".

Concretamente, Camea tiene un plantel de 850 trabajadores en la metrópoli y 400 en la fábrica de El Palomar. Dirigentes de la Unión Obrera Metalúrgica, que intervienen en el conflicto buscando una solución, han expresado que apelarán a las autoridades del trabajo, "para defender los legítimos derechos del personal de Camea que, con lógica, piensa que los despidos pueden incrementarse". Hoy, la paralización era virtualmente total en las secciones de trefilación, dado que la mayoría de los operarios habían sido afectados a tareas de mantenimiento, pintura y limpieza.

En un plenario gremial realizado en la filial Avellaneda de la Unión Obrera Metalúrgica, que presidió el dirigente de la UOM Juan Alberto Belén, se concretó la decisión de los cuerpos de delegados y comisiones internas de la empresa Siam, de declarar el estado de alerta de todo el persona, "para defender la fuente de trabajo". Como es sabido, la disolución de Siam fue dispuesta por un decreto dado a conocer en el curso de la semana anterior.

● **UNA DENUNCIA**

Durante la reunión, los delegados denunciaron que "es evidente que con la liquidación de Siam se ha consumado un negociado en beneficio de capitales extranjeros, en particular, japoneses". Y agregaron: "Siam, en el proyecto de electrificación de la línea del Roca, había cotizado precios, en los respectivos concursos, inferiores en un 5 a un 40%, en relación con lo cotizado por el grupo japonés. No obstante ello, el ex ministro de Economía, Martínez de Hoz, anunció el jueves de la semana última, poco antes de alejarse de sus funciones oficiales, un acuerdo con dicho grupo empresario japonés". Como medida urgente, los delegados del personal de Siam solicitan la intervención de la Junta de Comandantes, "a los efectos de realizar una profunda investigación de lo denunciado y derogar el decreto que dispone la liquidación de esa empresa, que es netamente de capital nacional y emplea a 3.500 personas".

También consignaron que en el convenio firmado con empresarios japoneses que estuvieron la semana pasada en Buenos Aires, se acordó un préstamo a SOMISA de 50 millones de dólares, destinado solo a la producción de laminados. De esta manera, queda ACINDAR —subrayaron— como única fabricante de palanquilla, y ya sin la competencia de SOMISA, como única beneficiaria del convenio. A todo esto está vinculado el ex ministro de Economía, quien fue presidente de la empresa hasta el momento en que aceptó la designación para encabezar el equipo económico.

MISA POR FIN DE CONFLICTO EN FAE

Los trabajadores de la Fábrica Argentina de Engranajes, hicieron oficiar una misa en acción de gracias por el feliz término del conflicto que mantuvieron con la empresa.

La comisión interna del personal de FAE, de SMATA organizó una misa que se ofició en la parroquia de Nuestra Señora de la Paz, en Wilde, que contó con la presencia de más de novecientas personas.

De la misma manera, las comisiones internas de movilización y solidaridad agradecen el total apoyo de las distintas organizaciones.

Los mismos cuerpos desautorizaron y criticaron a un grupo de "aprovechadores que recorren domicilios particulares vendiendo un 'bono' para un 'fondo de huelga' de los trabajadores de la fábrica", cuyo costo es de $ 10.000. Esta repudiable e inexplicable mentira sorprende lógicamente la buena voluntad del vecindario, y trata de desvirtuar el verdadero sentido de nuestra protesta. Es preciso, según lo decidido por los trabajadores de FAE, dar con estos individuos, que se aprovecharon de la caridad y buena disposición de los vecinos.

SUSPENDEN 1.000 OBREROS

Malestar por Paralización de Planta de Good Year

La empresa de la planta fabril de Good Year suspendió a 1.000 trabajadores por un período de 6 días. La medida causó evidente malestar en el sector laboral. La paralización de la actividad industrial de dicha planta productora de neumáticos de Hurlingham se consideraba un hecho, no solo por la medida adoptada respecto de los trabajadores, sino también por la circunstancia de que solo 300 operarios concurren diariamente al establecimiento. Los mismos cumplen únicamente tareas de mantenimiento y de expedición.

En cuanto al resto, inició el período de inactividad forzosa, durante el cual solo percibirán el 50 por ciento de los haberes caídos.

● **ASESORAMIENTO LEGAL**

Por su parte, el Sindicato Obrero del Neumático (seccional Hurlingham) proseguía en la víspera y lo seguirá haciendo en la fecha, con el asesoramiento legal a los trabajadores. A tal fin los letrados de la entidad prosiguen con las tareas de apoyo jurídico. Hasta el momento suman 600 los trabajadores que han remitido a la empresa el telegrama de rechazo de la suspensión y el reclamo del pago del 50 por ciento restante de los salarios caídos.

En cuanto a la empresa, ésta fundó la medida —suspensión— en causas de fuerza mayor, según los términos de la ley. Sin embargo, los obreros sostienen que fue la empresa la que se puso en esa situación, al realizar grandes importaciones de productos que rivalizan —dicen— con los mismos que produce en el país.

En tal sentido sostienen que el fuerte stock acumulado por la empresa se debió precisamente a dicha causal. "Las importaciones, recalcan los trabajadores, fueron voluntarias", por lo tanto "no hay fuerza mayor". Voceros sindicales señalaron también que es inminente la iniciación de una demanda judicial. La misma sería llevada a cabo por los letrados del sindicato para reclamar el pago de las mencionadas diferencias.

En cuanto al "futuro" de la empresa, expresaron que según los dirigentes empresarios al término de la suspensión de los obreros la planta reanudaría su actividad.

Pero, por las dudas que ello suscita, los trabajadores desean una movilización del gremio tendiente a preservar la fuente de trabajo, "ya que el panorama, en el país, se oscurece gradualmente —afirman— para quienes viven del producto de su esfuerzo personal".

MESA EJECUTIVA EN CGT DE ZONA NORTE

Se informó en el día de ayer que se constituyó la Mesa Ejecutiva de la Delegación Regional de la Confederación General del Trabajo (CGT) de la zona norte del Gran Buenos Aires.

Según indica la información suministrada se supo que previamente se había efectuado una reunión, en la cual se aprobó la formación de dicha mesa ejecutiva formada por ocho integrantes.

Luego de la mencionada reunión, el plenario de la regional de CGT de la zona norte aprobó comunicar el hecho a la conducción nacional de la central obrera. Cabe destacar, por último, que ayer estuvieron presentes entre otros; Pablo Arias (Textiles de Vicente López); Lorenzo Sánchez (panaderos); Néstor Isaak (carne); Hugo Patrucci (La Fraternidad); Carlos Corrales (UPCN); José Santamarina (SUTCRE); Roberto Marto (domésticos); Jorge Albarracín (Luz y Fuerza); Luis Jonas (jardineros); Gregorio Sánchez (SUMU); Raúl López (navales); Carlos Murias (SITESSEA); Ricardo Torres (Obras Sanitarias); Juan Fidel Rojas (neumáticos) y Carlos Rodríguez (FOETRA STANDAR).

DENUNCIAN CESANTIAS EN OSN DE ROSARIO

ROSARIO, 31 (De nuestro corresponsal).— A través de un documento, la seccional Rosario del Sindicato de Obras Sanitarias denunció que el organismo provincial que emplea a sus afiliados determinó una serie de cesantías que todavía no resultan, según los voceros gremiales justificadas.

Por tal motivo, se espera la emisión de un nuevo documento, en el cual sea ampliada la información relacionada con las medidas adoptadas por Obras Sanitarias.

A su vez, los trabajadores cesanteados se mantienen, según revelaron fuentes sindicales en estrecho contacto con la entidad, a fin de tomar decisiones relacionadas con su apremiante situación y con el propósito de superar el conflicto.

SALDO NEGATIVO PARA EMPLEADOS ESTATALES

Las agrupaciones gremiales Blanca y Conducta de la Unión del Personal Civil de la Nación (UPCN) dieron a conocer un documento en el cual critican la política económica empleada desde 1976.

La nota, firmada por Andrés Rodríguez y Horacio González dice textualmente que "a cinco años de la toma del poder por parte de las Fuerzas Armadas de la Nación, señalamos el saldo totalmente negativo que este proceso ha dejado para todos los trabajadores estatales, con una política económica que ha atacado desde el principio a quienes son pilares de la producción nacional: los trabajadores".

Este documento fue dado a conocer luego de una reunión de la UPCN.

PAPEL PRENSA: CARO Y MALA CALIDAD

Reclamo en la SIP por Protección a Empresa

ST. PHILIP, Barbados, 31 (UPI).— La distribución del papel de periódico en Argentina por parte de un consorcio de tres periódicos, apoyados por el gobierno, a precios por encima del mercado mundial, provocó el mayor debate en la sesión inaugural de la reunión semestral de la Sociedad Interamericana de Prensa.

En la consideración país por país de la situación de la libertad de prensa en el hemisferio occidental, el informe de Argentina fue presentado por Carlos O. Lagos, director del diario "La Capital" de Rosario y vicepresidente de la SIP para Argentina.

La reunión de la comisión de libertad de prensa se efectuó bajo la presidencia del argentino Raúl Kreiselburd del diario "El Día", de La Plata.

Lagos explicó que la firma argentina Papel Prensa, S.A., un consorcio de los diarios "La Nación", Clarín y "La Razón", de Buenos Aires, vende el papel de periódico a 900 dólares por tonelada, mientras que el precio internacional está en la mitad, 450 dólares por tonelada. Pero los diarios no pueden importar papel extranjero a precios económicos debido a un impuesto de importación del 53% y otros costos.

Según Lagos, mediante la "superprotección" de la empresa monopolística Papel Prensa, el gobierno argentino "persigue al periodismo libre" y "ataca la salud económica" de los diarios.

Lagos declaró que el arreglo es un "tema gravemente preocupante para la libertad de expresión" en su país.

Sin embargo, José C. Escribano, de "La Nación", uno de los periódicos que integran el consorcio del papel, protestó enérgicamente contra las declaraciones de Lagos, diciendo que la SIP no puede juzgar a Papel Prensa por este tema, que es netamente económico, y que la controversia del precio del papel es "ajeno a los objetivos de la SIP" de defender la libertad de expresión.

Jorge Noseda, representante de Papel Prensa, también defendió a su empresa, diciendo que la protección arancelaria es "absolutamente necesaria para que haya una industria del papel en Argentina".

Noseda también indicó que Papel Prensa jamás ha utilizado su posición para negarle papel a nadie, que tiene que vender a todos bajo contrato basado en la circulación de la publicación.

El debate sobre Argentina fue cerrado por Jorge Fascetto de "La Gaceta", de La Plata, quien observó en forma sarcástica, que "no queda más que agradecer al gobierno argentino el haber sido tan generoso con los diarios argentinos al haber fijado un gravamen del 53% sobre el papel de importación".

"Pero la verdad es una sola", apuntó Fascetto. "El Estado, junto con los tres diarios socios, cargan sobre el resto de la prensa argentina el déficit de su fábrica que solo produce papel caro y de baja calidad".

En cuanto a los informes sobre la libertad de prensa, uno de ellos consigna que "se ha deteriorado mucho en Nicaragua, en los últimos seis meses", y que en El Salvador "hay un panorama optimista, a pesar de vejámenes a los periodistas".

FIEBRE AMARILLA: FUMIGAN EZEIZA

Personal de Sanidad de Fronteras, junto con un equipo especialmente preparado, desinfectó en la víspera todas las instalaciones del Aeropuerto Internacional de Ezeiza, en prevención de que se produzca algún brote de fiebre amarilla.

El equipo especial mencionado anteriormente, perteneciente a Sanidad de Fronteras, depende lógicamente del Ministerio de Salud Pública, y su intervención para fumigar el aeropuerto es debida a la fuerte epidemia que se registró últimamente en Bolivia.

Voceros oficiales expresaron que el mayor deseo y el más grande objetivo de estos trabajos es "el asegurar que el mosquito (aedes aegyptus, transmisor de la enfermedad, no penetra en nuestro país por Ezeiza.

GOBERNARE PARA TODOS

• Ratificó Viola la Continuidad del Proceso
• Hacia la Normalización Política y Sindical

"Habré de gobernar para todos, sin caer en sectarismos ni en injustas preferencias o exclusiones", dijo el teniente general Roberto Eduardo Viola en su primer mensaje como presidente de la Nación. El general Viola ratificó la continuidad del Proceso de reorganización nacional sin excluir que el cambio de las circunstancias determine "nuevos cursos de acción". Anticipó un paquete de medidas económicas y afirmó que se marcha hacia la normalización política y sindical. Damos a continuación los pasajes salientes del mensaje presidencial.

Compatriotas: Comienza hoy una nueva etapa del Proceso de Reorganización Nacional continuando así inexorablemente, su marcha hacia el logro de sus objetivos.

Designado para presidir el Gobierno de mi Patria por la Junta Militar, órgano supremo del Estado, me cabe el honor de dirigirme a mis conciudadanos, para hacerles conocer algunos conceptos que servirán de base a mi gestión, en esta para mí trascendental circunstancia, no puedo dejar de expresar el orgullo y emoción que siento al asumir la más elevada función a que puede aspirar un argentino.

Habré de gobernar para todos, sin caer en sectarismos, ni en injustas preferencias o exclusiones.

Las grandes líneas de acción trazadas a partir del 24 de marzo de 1976, se mantendrán en lo sustancial. Ambas etapas, la que concluye y la que comienza, se integran en el amplio marco de un mismo Proceso.

Cada etapa trae la necesidad de hacer frente a nuevos y distintos problemas, los cambios que se han venido produciendo, tanto en la situación interna del país como en el contexto internacional, exigirán en algunos casos, la fijación de **nuevos cursos de acción.**

Una década atrás, la agresión del terrorismo marxista parecía concentrarse en nuestra región. Los argentinos no hemos olvidado el tiempo en que la violencia y la muerte cotidianas, unidas a un desorden generalizado, parecían envolver a la República y degradaban toda forma de convivencia civilizada.

En la etapa que se inicia, una de nuestras responsabilidades primordiales consiste en **normalizar la actividad de las instituciones y entidades intermedias del quehacer nacional;** políticas, profesionales, empresarias, sindicales y otras así, puestas en acción, contribuirán decisivamente al logro del objetivo final del Proceso. **La existencia de estas organizaciones** resulta imprescindible en el funcionamiento orgánico de la sociedad.

Los **partidos políticos,** organizaciones imprescindibles para el pleno funcionamiento de la democracia, son los instrumentos válidos para canalizar las inquietudes ciudadanas. Su propia naturaleza les impone la necesidad de ser auténticamente representativos, cómo condición necesaria de su eficacia y escuela de formación cívica como garantía de estabilidad y renovación permanente del sistema.

En este período **habrán de sancionarse los instrumentos legales que los habiliten** a fin de que se integren activamente a la tarea común de consolidar una democracia sólida, moderna y estable. Para ello y previamente, se requerirá opinión a los hombres políticos, cuya valiosa experiencia contribuirá al fin propuesto.

Reconocemos el esfuerzo realizado por las **organizaciones representativas de los trabajadores,** las que en los últimos cinco años han contribuido al mantenimiento de la paz social, a pesar de que no siempre las circunstancias fueron las más favorables.

A ellas y a sus representados, les decimos que estamos convencidos de la necesidad de promover su participación en el logro de un orden social justo.

Reconocemos la participación en el Proceso de las **organizaciones del empresariado** y aspiramos a que se intensifique en el futuro, ya que ese renovado esfuerzo será un elemento decisivo para el éxito de esta etapa.

Exigimos también su decisión de participar equilibradamente en la creación y expansión de la riqueza nacional.

Presupuesto fundamental de la democracia a la cual aspiramos, porque los argentinos queremos vivir en democracia, es **consolidar una auténtica unión nacional.**

Unidad nacional para que los argentinos, respondiendo al desafío de esta hora, juntos hagamos grandes cosas.

Unidad nacional, de una vez y para siempre, que sea garantía de un sistema político estable y moderno. Con instituciones revitalizadas y con fuerzas políticas —las existentes y las que surjan en el futuro— no identificadas con un sector de la sociedad sino que aspiren a integrarlos en su conjunto.

Lo he dicho en el pasado y lo reitero hoy como Presidente de la Nación: **Este Proceso no se hizo, en contra ni en favor de sector determinado.** Se hizo por y para la Patria.

Tal como lo señalan los documentos liminares del Proceso, en la búsqueda de las soluciones que requiere el presente, se procurará la participación de todos los sectores e individuos auténticamente representativos. Quedan solo excluidos corruptos y subversivos.

El concepto de participación es amplio y trasciende largamente al de la mera vinculación oficial. Comprende incluso a la crítica, que cuando sea realizada con honestidad, aun por dura que resulte, será atendida.

Será auspiciada la progresiva normalización de la actividad política, que sin lugar a dudas dará margen a la insistentemente reclamada formación de nuevos dirigentes.

En el marco de las características y exigencias propias de la naturaleza del Proceso, será motivo de nuestra especial preocupación el **respeto de las libertades públicas** que consagra el capítulo inicial de la Constitución Nacional, sin otro requisito que el correlativo cumplimiento de las normas que reglamentan su ejercicio.

Constante de **la política exterior** será nuestra activa inserción en América latina y la activa presencia en defensa de la libertad y la justicia.

Con energía plantearemos en los foros internacionales la agresiva defensa de los derechos y la dignidad humanas. No podría ser de otra manera, una brillante tradición respalda a nuestra Patria en la materia.

La defensa nacional encuentra en la eficacia de las Fuerzas Armadas y de seguridad su más sólido fundamento. Sin desmedro de la importancia prioritaria que adquiere la formación espiritual, moral y técnica de los hombres que las integran, en un mundo donde la tecnología avanza cada día, se hace imprescindible también, a tender a su modernización, equipamiento y sostén. Ello será una preocupación permanente de mi gobierno.

Consideramos a la **educación** como una de la herramientas fundamentales de la cultura nacional. Es por ello que durante la presente gestión toda la actividad educativa, en su conjunto, será objeto de un preferente y particular interés.

Si nuestra vulnerabilidad como país consistiese en que somos pocos, nuestra fuerza radicará en ser más capaces cada día.

Para que ello sea así, ratifiquemos que la docencia es una vocación, un sacerdocio y no un simple empleo.

Mi gobierno, al tiempo que compromete su apoyo en la medida de sus posibilidades en el mejoramiento espiritual y material de los docentes, los convoca al esfuerzo solidario para el logro de tan elevado propósito.

En el **orden laboral,** se tendrá como objetivo fundamental, la búsqueda de una armónica relación entre el Estado, el capital y el trabajo.

La normalización de la actividad sindical continuará de acuerdo con las normas de la legislación vigente.

El gradual desarrollo de este Proceso, permitirá incrementar la actividad de las organizaciones gremiales de trabajadores en los temas de su interés específico y estimular la participación en el conocimiento y preservación de los intereses comunes de la sociedad nacional.

En **acción social** constituyen problemas prioritarios la **vivienda y la seguridad.** El **FONAVI** se constituirá en elemento dinamizador de la política de vivienda, actualizando su reglamentación para que su acción pueda llegar a un número mayor de sectores.

Eliminaremos las situaciones anómalas en los regímenes previsionales y buscaremos perfeccionar los sistemas de jubilación.

En orden a **orientaciones y medidas concretas a articular,** podemos citar, entre las fundamentales, las siguientes:

—Reanimar la actividad económica.

—Restablecer la confianza en el mercado cambiario, tendiendo a su sinceramiento y reafirmando los principios de una economía correlacionada en lo comercial y financiero con el mercado internacional.

—Atacar las causas de la inflación con método genuino para su erradicación.

—Reducir las tasas de interés reales positivas a niveles compatibles con márgenes normales de rentabilidad empresaria y extender los plazos de financiamiento.

—Defender la producción nacional de la competencia exterior subsidiada mediantes prácticas de dumping.

—Reducir sustancialmente el gasto público.

—Atacar decididamente la evasión fiscal, al mismo tiempo que se procurará simplificar el sistema impositivo.

—Aplicar una estricta política de remuneraciones, tarifas públicas y tasas municipales, a fin de contribuir a proceso de austeridad en el gasto público y búsqueda de su eficiencia.

—Aumentar progresivamente el ingreso real y mantener el nivel de empleo.

—Revisar la estructura arancelaria a fin de conformar un régimen estable que sirva a los objetivos del desarrollo del país, en una economía abierta que elimine privilegios y distorsiones.

—Considerar las bases de un programa tendiente a aliviar la situación de las empresas privadas con el sistema financiero.

—Desarrollar una activa y no burocrática política de estímulo y promoción de las exportaciones nacionales.

Argentinos: conozco la situación nacional y sé de sus problemas. **Por ello, no reclamo sacrificios.**

Al asumir la Presidencia de la Nación, convoco a todos al trabajo y esfuerzo fecundos. El gobierno se compromete a dar el ejemplo. Una austeridad republicana será característica de mi gestión.

No he sido designado por la Junta Militar para presidir la liquidación del Proceso. Nos hemos comprometido a alcanzar una solución política definitiva y no una mera salida, que derive en una nueva frustración. La concreción de los pasos necesarios para el restablecimiento del normal funcionamiento de las instituciones será determinado por la conducción del Proceso, de acuerdo con las circunstancias y contemplando las auténticas aspiraciones de la ciudadanía argentina.

Dice el "Times": Asumió Rodeado de Esperanzas

NUEVA YORK, 31 (De nuestro corresponsal).— Los diarios norteamericanos comentaron la asunción a la presidencia de la República Argentina por parte del teniente general Roberto Eduardo Viola.

El "New York Times" y el "Washington Post", indicaron que el mandatario asumió en medio de "una seria crisis económica y de falta de confianza en el régimen militar". Ambos diarios también coincidieron en destacar que "los partidos peronista y radical boicotearon a Viola, prohibiendo a sus miembros aceptar cargos en el nuevo gobierno". "Esto refleja —se expresa— una creciente convicción por parte de ambos grupos políticos en el sentido de que el gobierno militar está perdiendo apoyo"— observó el "Times". El "Post" por su parte apuntó que "tanto este como otros factores políticos y económicos hacen de la Argentina un país sumido en la incertidumbre".

En otro orden de cosas, el "Times" manifestó: "Viola asumió en una ceremonia moderadamente pomposa, rodeado de esperanzas y de pocos espectadores". El "Washington Post" sentenció "La pequeña muchedumbre que se reunió en la Plaza de Mayo de Buenos Aires fue largamente superada en número por los policías uniformados".

Los diarios coincidieron en que prácticamente el único aspecto que acompaña a la asunción de Viola es que las relaciones argentino-norteamericanas son mejores que cuando el presidente Jimmy Carter asumió la presidencia de los Estados Unidos e hizo de la defensa de los derechos del hombre el tema central de las relaciones entre los dos países.

A su vez en la capital chilena, destacaron el juramento del nuevo presidente argentino y la información publicada en los principales matutinos versó sobre las ceremonias de transmisión de mando, composición del nuevo gabinete y antecedentes de los nuevos ministros.

MANRIQUE: NO SE VE UN MOVIMIENTO DEFINITIVO HACIA LA DEMOCRACIA

"La gloria del Proceso es retornar a la démocracia", afirmó el señor **Francisco Manrique** (federal), al hacer declaraciones periodísticas. Agregó que, "pese a la buena intención de Viola, pese a la buena intención de la Junta Militar, no se ve un movimiento hacia el definitivo regreso a la democracia". Y explicó: "Tengo apuro porque tengo miedo de que los demás no se den cuenta de que el tiempo corre".

Por su parte el doctor **Mariano Lorences** (intransigente) indicó que las expectativas que suscitó el traspaso del mando presidencial "no se corresponden con la realidad". Sostuvo que "no va a ocurrir nada novedoso, ya que el nuevo Presidente está condicionado por los poderes que emanan de la Junta Militar". Para el doctor **Augusto Conte Mac Donell** (popular cristiano), "la etapa militar está políticamente terminada en el país".

El doctor **Ricardo Molinas** (demócrata progresista) destacó que "tal como están las cosas no habrá cambios fundamentales, pero, evidentemente, el país necesita un cambio total en materia política y económica". A su vez el doctor **Héctor T. Polino** (socialista confederado) manifestó: "Debe restablecerse inmediatamente la vida orgánica de los partidos y de las organizaciones sindicales, establecer el estado de derecho y poner en vigencia plena la Constitución Nacional".

A su vez, el señor **Rodolfo Ghioldi** (comunista), opinó que "nadie espera que el simple cambio de personas en el elenco gubernamental pueda resolver los graves problemas que atraviesa el país". Y el doctor **Héctor Valenzuela** (bloquista) pidió "cambios fundamentales en los órdenes político y económico".

CORRE AUMENTO DE TRENES

Desde Mañana Regirá un 10% más Para los de Larga Distancia

A partir de la cero hora de mañana, se pondrá en vigencia, tal como lo adelantara CRONICA, un reajuste tarifario en los servicios ferroviarios de larga distancia. En tal sentido la empresa Ferrocarriles Argentinos informó que el mismo será del orden del 10% y que el incremento no comprende las tarifas de los servicios de pasajeros, urbanos y suburbanos, como el correspondiente al servicio de cargas.

El comunicado señala también expresamente, que los boletos adquiridos con anterioridad a la fecha en que comienza a regir el reajuste, no deberán abonar adicional de ninguna índole.

• BOLETOS MAGNETICOS

Ferrocarriles Argentinos llamó a licitación para la instalación de un sistema de venta y control de pasajes con boletos magnéticos. Será aplicado en la línea del Sarmiento, entre las estaciones Once y Moreno.

La puesta en marcha del mismo, según da cuenta la empresa estatal ferroviaria, tiende "a mejorar el control de pasajes y a erradicar la evasión, a la vez que a modernizar el sistema de venta y recaudación. Otro de los beneficios, agrega, será el de ordenar el tránsito de los usuarios en las estaciones. Así simultáneamente se logrará, dice, la optimación de los métodos de información estadística y contable. Para su instalación, se procederá al cerramiento perimetral de las estaciones y serán instaladas las máquinas correspondientes y los molinetes".

INMINENTE ANUNCIO ECONOMICO

Expectativa por Nuevas Medidas. Sigue el Feriado Cambiario

La expectativa pública está centrada en los inminentes anuncios económicos y financieros del ministro de Economía, Hacienda y Finanzas, que sucede a la expectación que precedió al mensaje del presidente Viola. Del encuadre económico especificado por el primer mandatario emanan, por supuesto, las decisiones que se aguardan, cuyos toques finales fueron dados entre las 19 y las 22 de anoche en la Sala de Situación de la Presidencia, entre el mismo teniente general Roberto Eduardo Viola y el gabinete económico.

Con el feriado cambiario vigente en la víspera y extendido para el día de hoy, se registraron descensos entre 4 y 20 puntos en las tasas de interés en el mercado, en tanto que los préstamos interfinancieros, ("call money") se ubicaban el 100% anual, reducciones considerables comparativamente a una semana atrás. A su vez, en la rueda de la Bolsa de Comercio se registraban alzas importantes.

Estas condiciones parecieran indicar un buen recibimiento a las nuevas autoridades, no obstante las incógnitas acerca de las decisiones económicas y financieras.

Pero ha quedado claro que habrá de modificarse el tipo de cambio "tendiendo a su sinceramiento", según lo afirmó el Presidente en el discurso de anoche. Las técnicas para la modificación son varias como el desdoblamiento del mercado, fijando un dólar comercial y otro financiero, lo que hizo al comienzo de su gestión el doctor José Alfredo Antonio Martínez de Hoz. Otra variante sería dejar la libre flotación del dólar, que supondría una devaluación más alta que la anterior, estimándose que la divisa norteamericana podría superar, en los primeros días, a la que opera en el mercado paralelo que ayer llegó a los 3.100 por unidad. Otra, consistiría en respetar la "tablita" que fija una devaluación mensual del 3% hasta el 31 de agosto, pero limitando su extensión por un tiempo, en reconocimiento de las operaciones pactadas luego del 2 de febrero, pero al mismo tiempo estableciendo un nuevo valor del dólar, con control oficial.

Las variantes tienden, todas a liberar el tipo de cambio en el mediano plazo.

Pero por supuesto que las decisiones no estarán dirigidas exclusivamente a las divisas, ya que, se sabe, contemplarán medidas económicas y financieras, especialmente dirigidas a aliviar la situación de las empresas, promover las exportaciones no tradicionales a través de reembolsos, reducir las tasas de interés y encarar la revisación de la estructura arancelaria.

AMPLIACION DE CREDITOS

Ayer se difundió una primera decisión importante en materia financiera: el Banco Central dispuso elevar del 25 al 50% el límite de responsabilidad de las entidades financieras para la concesión de créditos a grupos económicos, aunque se aclara —en la circular 1373— que solo será posible cuando el total del financiamiento de la entidad concedente no exceda el 10% de la asistencia crediticia que tenga acordada en todo el sistema. El tope del 25% había limitado el apoyo crediticio a empresas o grupo de empresas, restringiendo de tal manera las necesidades de la demanda, en gran parte destinadas a financiar pasivos.

El artículo 2° de la circular 1373 determina que los bancos y financieras ampliarán los préstamos en aquellos casos plenamente justificados y en los que existan elementos de juicio adecuados acerca de la recuperabilidad del crédito; para la determinación del monto total de facilidades asignadas por el sistema financiero los solicitantes deberán presentar una declaración jurada de los saldos de las deudas, importe de las garantías y demás conceptos computables.

Apeló el Abogado de Brunello en dos Causas por la Cruzada

El abogado Juan Carlos Bustos, defensor del ex interventor en el justicialismo, Duilio Brunello, apeló hoy la sentencia del juez Federal Norberto Angel Giletta dictada en las dos causas tramitadas por supuestas irregularidades en la Cruzada de Solidaridad Justicialista.

Bustos apeló la condena a tres años de prisión impuesta a Brunello así como también al pago de una elevada indemnización a la Cruzada por su actuación como miembro del consejo de esa entidad benéfica.

Con esta apelación las actuaciones serán remitidas a la Cámara Federal para que resuelva nuevamente en autos y verifique si las condenas dispuestas por el juez Giletta se ajustan a derecho.

Como se informó están en apelación la condena a ocho años de prisión dictada a la ex presidenta Perón por el manejo de los fondos de la Cruzada.

El defensor de la ex presidenta y los otros abogados de los restantes implicados en la causa, sostienen que no hubo irregularidades en la Cruzada, sino que el manejo de fondos se realizó perfectamente, aunque sin el control que ahora exige el juez Giletta.

Giletta hizo hincapié en que muchos de los cheques librados para pagar cuentas de la cruzada no lo eran, sino que hubo un desvío de fondos para otros menesteres, con lo que no se cumplió con los fines sociales de la institución.

El Juez Estudia el Depósito de la Fianza Para Piñero Pacheco

El juez federal doctor José Nicasio Dibur tenía esta mañana a estudio resolver la libertad del financista y hombre de negocios Raúl Erasto Piñero Pacheco, quien el viernes último fue excarcelado por la Sala I de la Cámara de Apelaciones en lo Criminal y Correccional Federal, pero con una fuerte fianza o caución real.

Dibur ayer fijó esa fianza en 600 millones de pesos que los abogados de Piñero Pacheco debían depositar en el juzgado para que se opere la libertad del financista.

Según las versiones recogidas en fuentes allegadas a los defensores esa suma fue depositada en valores y otros bienes, pero no en dinero en efectivo, por lo que el magistrado tenía que chequear si el ofrecimiento efectivamente cubría la suma de la fianza.

Dibur se encontraba hoy abocado a esta clase de estudios y se estimaba que en caso de dar por acreditada la fianza, el financista recuperará la libertad automáticamente esta noche por el Departamento Central de Policía.

Piñero Pacheco está detenido desde hace más de diez meses a raíz de un proceso que se inició por las irregularidades perpetradas en el Banco de Intecambio Regional (BIR) que quebró en mayo del año pasado arrastrando a miles de ahorristas en dólares que aún no recuperaron sus depósitos.

El juez Dibur dictó la prisión preventiva de Piñero Pacheco por administración fraudulenta en la última etapa del BIR.

SE REANUDO HOY EL JURY

Hoy a las 10 el jury de enjuiciamiento sostenido contra el juez Federal de La Plata doctor Leopoldo Russo reinició su labor constituyéndose con la presidencia del ministro de la Corte Suprema de Justicia, doctor Pedro J. Frías.

El jury dispuso que comparezca la doctora Ana Beatriz Aparicio, secretaria Federal del juzgado del doctor Russo la que fue insistentemente indagada sobre el funcionamiento del tribunal y la resolución de las causas.

Se insistió en que la testigo relatara detalles sobre las causas caratuladas Rosso de Kelsey contra Gas del Estado por daños y perjuicios, y en la que la doctora Aparicio debió excusarse como secretaria porque anteriormente había actuado como letrada de la parte actora.

Esa situación de excusación no ocurrió violándose lo dispuesto en los artículos 17, incisos 3, 7 y 39 del Código Penal, según se señaló en la acusación del fiscal Mario I. Chichizola.

En la audiencia de hoy se debatieron además aspectos de la ampliación de cargos —cinco en total— contra el magistrado enjuiciado por mal desempeño de sus funciones.

También el fiscal tuvo en cuenta lo declarado por la testigo María Elena Zucoa, para cuestionar a la secretaria Aparicio porque no se excusara en la causa que se tramitaba en el juzgado del doctor Russo violándose una de las principales normas procesales, vinculadas al principio de imparcialidad.

Regocijo en Caracas por Compra de Banco

CARACAS, 31 (AFP).— El Bank of America se regocijó hoy aquí por la compra del Banco Internacional SA, de Argentina, por 151 millones de dólares, después de recibir autorización del gobierno de Buenos Aires.

El Bank of America presentó la mejor licitación, se comentó, tanto por el monto que ofreció para adquirir el banco argentino como por el cumplimiento de otros requisitos exigidos, tales como permitir en el país de origen la apertura de un banco igual para el sector financiero argentino.

El Bank of America logró ese prmiso con el gobierno de Estados Unidos y en particular con el del estado de California.

"Licitamos muy agresivamente para comprar el banco porque creemos firmemente que las perspectivas a largo plazo para la economía argentina son muy positivas", dijo William Wilson, vicepresidente del Bank of America, a cargo de las operaciones en el Cono Sur.

La oficina latinoamericana del banco estadounidense en Caracas divulgó que la compra del banco internacional duplicará el número de sucursales con las que opera el Bank of America en el subcontinente, pues el banco argentino adquirido tiene 60 sucursales.

Se destacó además que es una entidad bien administrada y que posee 337 millones de dólares en depósitos y 418 millones de dólares en activos.

Condenan a dos Argentinos en Madrid por Activistas

MADRID, 31 (UPI).— La Audiencia Nacional condenó hoy a tres activistas de un grupo armado que se proponía obtener fondos con destino a lo que denominan la "resistencia latinoamericana".

Los argentinos Carlos Alberto Solsona Vitaloni, Carlos Alberto Landaburu González y el uruguayo Edgardo Alcides Torres Dealoy fueron condenados a 12 años de presidio por los delitos de robo con intimidación.

El tribunal señaló que Solsona, Landaburu y Torres eran activistas de un grupo armado que perseguía obtener fondos para una denominada "resistencia latinoamericana".

El proceso se realizó por el robo a un banco de Barcelona, de casi 2 millones de pesetas, equivalentes a 23.500 dólares, en abril de 1979, y al hallazgo de numerosas armas de fuego en el domicilio de los acusados.

Los procesados fueron absueltos de otras acusaciones de robo, pero Solsona también fue condenado a 11 meses de prisión por falsificación de documentos oficiales y por uso público de nombre supuesto.

Temas de Actualidad en Reunión de Junta Militar

Poco después de las 10, se concretó en la sede del Comando en Jefe de la Armada una reunión de la Junta Militar, siendo éste el primer encuentro que mantiene desde la asunción del teniente general Viola a la presidencia de la Nación.

Los integrantes del alto organismo del Estado, teniente general Leopoldo Fortunato Galtieri, almirante Armando Lambruschini y brigadier general Omar Graffigna analizaron temas específicos y otros de actualidad nacional.

Finalizada la reunión los tres comandantes participaron de un almuerzo que se sirvió en dependencias del edificio Libertad.

BODA ANORMAL: 17 PRESOS

La policía allanó una finca donde se estaba celebrando un "casamiento" entre homosexuales y detuvo a todos los participantes de la ceremonia, 15 hombres, en su mayor parte menores de edad, y 2 mujeres, según se informó oficialmente.

El allanamiento fue realizado por efectivos de la comisaría de Burzaco, en la finca de Juan B. Justo s/n de esa ciudad del sur del Gran Buenos Aires.

Según señala la información policial, en el momento del allanamiento, un menor vestido con hábitos sacerdotales se encontraba realizando el "casamiento" de Alfredo Gallo con Francisco Galván.

Ese acto era presenciado por otras 14 personas, todas vestidas con atuendos femeninos.

MOTOS 0KM
SIN ANTICIPO
TODO EN CUOTAS
GILERA 215 GT
KAWASAKI
CUOTAS $ 190.000
LA PLATA
Calle 42 Nº 496
a 1 Cdra. Terminal
LANUS
H. YRIGOYEN 4852
a 2 Cdras. Est.

LOTES
VVDA. O F/SEMANA
ANTICIPO
$ 200.000.-
Y CTAS. DE $ 100.000
POR MES - PRECIO FIJO
SILVANO PEDRONCINI
CANGALLO 1228 - 1er P.
CAPITAL

"EL CISNE"
Fábrica de Sandwichs - Masas
Bombones - Tortas
Anticipa sus fiestas 50 personas
5 Kg. Masas
1 Kg. Bombones
250 Sandwichs triples
250 Sandwichs simples
1 Torta 5 Kg. — 50 Helados
200 Calentitos
100 Salados
Total $ 740.000.-
JUAN B. ALBERDI 4117
CAPITAL

SUPER CREDITO
PARA TODA LA FAMILIA
A SOLA FIRMA
SIN CUOTA ADELANTADA
tienda VENUS
SUPERTIENDA INTEGRAL
LYNCH 3955 (esq. Av. Sáenz 1100)
NO CERRAMOS AL MEDIO DIA

ISABEL: UN SOBRESEIMIENTO

Lo Dictaron en el Proceso por Dádivas; No Afecta Buen Nombre

La sala 1ª de la Cámara Nacional de Apelaciones en lo Criminal y Correccional Federal confirmó el sobreseimiento definitivo dictado por el juez doctor Pedro Carlos Narvaiz, en favor de la ex presidenta de la Nación, María Estela Martínez de Perón, en la causa que se formara por denuncia de la Fiscalía Nacional de Investigaciones, en torno de la presunta aceptación de dádivas por parte de directivos del Banco de la Ciudad de Buenos Aires, en los años 1975 y 1976.

El fallo de referencia, contiene la expresa declaración de que la formación de esta causa no afecta el buen nombre y honor de que gozara.

● SIGUE LA CAUSA

El tribunal dispone que la causa siga con relación a los otros denunciados, los ex directivos de la citada institución bancaria, Julio Quinteiro, Dámaso Sierra, Roberto Klein, Demetrio Aranceta, Américo José Cambón, Eduardo Luis Mangiante y Alejandro Carlos Gorostiaga. Estos resultaron también definitivamente sobreseídos en cuanto a la acusación de la Fiscalía de Investigaciones, pero el Tribunal ordena ahora que se siga con la causa judicial, con referencia al presunto delito de malversación de caudales públicos, decretándoles la prisión preventiva, y embargo por 75 millones de pesos a Quinteiro.

En primera instancia, el 22 de febrero de 1980, el juez Federal doctor Pedro Carlos Narvaiz, dictó el sobreseimiento, oportunidad en que la causa pudo haber quedado, desde aquella época, firme en razón de que el fiscal doctor Julio Starssera prestó consentimiento al mismo.

Pero fue la Fiscalía de Investigaciones la que interpuso la apelación, llegando así las actuaciones hasta la Cámara, la que ahora se pronuncia en la forma indicada.

La imputación a la ex presidenta estuvo referida a las "dádivas" que recibiera de parte del Banco de la Ciudad de Buenos Aires en los años citados, en ocasión de sus cumpleaños, en los años 1975 y 1976. Estas eran dos piezas de piedra dura y un collar de oro.

● DEFENSA DE ISABEL

En la víspera partieron con destino a los EE.UU. tres integrantes del movimiento peronista. En ese país mantendrán, como lo adelantara CRONICA, una serie de visitas en pos de la libertad de Isabel Perón.

A poco de ascender al avión, el ex diputado peronista Juan Labake afirmó que la ex presidenta "es una prisionera política" y que el actual gobierno la "disfraza de condenada por la Justicia". Asimismo advirtió que el justicialismo no cejará en su intento de lograr que las autoridades militares "reconozcan esa situación".

Los dirigentes partidarios, además de entrevistarse con voceros de la secretaría de Estado, pedirán audiencia con la OEA y las Naciones Unidas.

Asimismo, negó también y rechazó por "canallesca" una versión periodística referida a una supuesta "situación sentimental" de Isabel Perón con un "influyente hombre de Panamá."

NUEVO ARRESTO AL GENERAL MENENDEZ POR DECLARACIONES SOBRE EL BEAGLE

CORDOBA, 31 (De nuestro corresponsal).— El general de división Luciano Benjamín Menéndez, ex comandante del III Cuerpo de Ejército, fue sancionado con un arresto de 20 días por el Comando en Jefe del arma, a raíz de las declaraciones que formuló recientemente sobre el conflicto existente con Chile, en la zona del canal de Beagle. La medida adoptada contra el mencionado general trascendió en fuentes responsables de esta ciudad, agregándose que la sanción de arresto deberá ser cumplida en una dependencia militar de Río Cuarto. Ya en el mes de febrero del año pasado, Menéndez había cumplido un arresto de 145 días en una unidad militar de Curuzú Cuatiá, Corrientes, debido a una actitud de rebeldía que había sido reprobada en el seno del arma.

En su conferencia del 26 de marzo último, relacionada con la situación en la zona austral del país, pronunciada en esta ciudad, el ex titular del III Cuerpo de Ejército dijo que "la Argentina, en su propuesta para solucionar el diferendo fronterizo con Chile, señaló que deben fijarse límites firmes sobre tierra, que permitan levantar un muro de contención al avance chileno hacia el este". Y esbozó lo que denominó su "programa austral", proponiendo aumentar la presencia militar en la zona del canal de Beagle, así como facilitar la radicación de industrias y pobladores y desarrollar una campaña educativa nacional e internacional sobre los derechos argentinos en el Atlántico Sur.

También sostuvo en esa ocasión el general Menéndez, que "ni el estudio ni la solución del conflicto con Chile deben sorprendernos en una actitud pasiva, porque al otro lado de los Andes (y aquí citó una frase de Domingo Faustino Sarmiento) hay un país al que no se puede convencer mediante el razonamiento, es decir, con argumentos o palabras..." Y enfatizó: "La respuesta argentina al plan pontificio expresa que los argentinos no supusimos que nos iban a pedir tales sacrificios, por lo que se ha pedido al Papa que continúe su acción mediadora, a fin de lograr una solución justa... El objetivo es conservar lo que es nuestro y por cierto, idealmente, esto debemos conseguirlo en paz. El objetivo es ser dueños exclusivos del Atlántico Sur, de sus islas y de la Antártida Argentina, impidiendo propósitos de un país, Chile, que desde muy temprano pretendió crecer a costa de sus vecinos y logró hacerlo hacia el norte y hacia el sur". Menéndez, que pasó a situación de retiro en octubre de 1979 y es presidente del Movimiento de Afirmación de la Soberanía, también expresó en su conferencia que Chile quiere avanzar hacia la Antártida Argentina.

● OTRO GENERAL

Por otra parte, trascendió que el Comando en Jefe del Ejército citó al general de división (R) Juan Enrique Guglialmelli, para notificarle la prohibición de publicar interpretaciones personales referidas al desarrollo de la mediación sobre el conflicto austral. El general Guglialmelli dirige la publicación "Estrategia".

BALBIN, EN CAMA, CON "LEVE AFECCION RENAL"

Una **"leve afección renal"** mantiene en cama al doctor **Ricardo Balbín.** El presidente del Comité Nacional de la Unión Cívica Radical, que tiene 76 años, se encuentra en su domicilio de La Plata y según manifestó su secretario político, señor **Enrique Vanoli,** ya está en **"franca mejoría".** El líder radical suspendió sus compromisos de la semana, pero se espera que el próximo viernes pueda concurrir al acto con que el Comité Avellaneda evocará el 50º aniversario de la histórica jornada electoral del 5 de abril de 1931.

Ese día, en la sede del Club Sportivo Dock Sud —Leandro N.Alem 1255, Dock Sud—, a partir de las 21.30, se realizará una cena de camaradería, a la que fueron invitados dirigentes del partido y los descendientes de los integrantes de la fórmula triunfadora, doctores **Honorio Pueyrredón** y **Mario Guido.** Ocuparán la tribuna al finalizar la cena, los doctores **Juan Manuel Casella, Raúl Alfonsín** y **Ricardo Balbín,** quienes se referirán a la movilización radical de 1931 que triunfó en las urnas y obligó al general **José Félix Uriburu** a la anulación de las elecciones, así como también a los temas que hacen al presente y al porvenir.

LA PLATA: EL HORARIO PARA ADMINISTRACION

LA PLATA, 31 (De nuestro corresponsal).— A partir de mañana 1º de abril, regirá para la administración pública bonaerense el horario para el período invernal. El mismo será de 12 a 19 y se prolongará hasta el 14 de noviembre del corriente año.

La atención al público a través de las mesas de entrada se llevará a cabo como mínimo de 12.30 a 18.30.

También cambiará a partir de mañana el horario en todos los bancos de la provincia de Buenos Aires. Será de 10 a 16 horas y el personal efectuará sus actividades de 9.45 a 17.45.

Habrá además en horas de la mañana, servicios de guardia en todos los ministerios.

Por otra parte es útil informar que también la Cámara de Apelaciones dio a conocer la noticia de que a partir del 1º de abril comenzará a regir su horario de invierno, que será de 7.30 a 13.30 horas.

Estos adelantos y atrasos en los horarios de la administración pública de la Provincia de Buenos Aires se concretan todas las temporadas.

DENTRO DE UNA SEMANA SE DEBATIRA LA APELACION

Monzón: Reconsideran Preventiva

SANTA FE, 31 (De nuestro corresponsal).— Una nueva instancia se abre ahora en el tan polemizado "caso Monzón", al haberse decretado en la víspera la audiencia de la Cámara Federal de Apelaciones de Rosario, para escuchar el alegato del doctor Jorge Vázquez Rossi, abogado defensor del ex campeón mundial acusado de "tenencia de arma de guerra, no declarada".

La misma fue fijada para el 7 de abril próximo a las 10, y en su transcurso el letrado expondrá los argumentos que lo llevaron a apelar oportunamente el auto del Juzgado Federal Nº 2, de esta capital, a cargo del doctor Néstor Roybon, quien dispuso la prisión preventiva para el ex púgil, por presunta infracción al artículo 189 bis, del Código Penal.

Según los procedimientos correspondientes, una vez que la Cámara reciba los argumentos del doctor Vázquez Rossi, procederá a dar audiencia al fiscal que atiende el caso y, con ambos elementos de juicio, podrá ratificar o rectificar el auto de procesamiento dictado por el juez Roybon.

Cabe indicar que en caso de producirse la primera alternativa, Monzón continuará detenido hasta cumplir 8 meses de prisión, es decir las dos terceras partes del mínimo de la condena establecida para estos casos, que oscila de 3 a 6 años. Si la Cámara llegara a rectificar el fallo del juez, Monzón quedaría en libertad.

Como se recordará, el ex campeón mundial de boxeo se encuentra detenido desde el 14 del actual a raíz de un procedimiento policial efectuado en su domicilio, donde se halló un rifle Winchester 44, sin su correspondiente certificado de declaración de tenencia y permiso de importación.

Mientras tanto, la policía de esta provincia continúa las diligencias a fin de lograr la captura de José Antonio Laguardi, quien protagonizara el incidente en el departamento de Monzón, en ausencia del deportista.

Como se sabe, a Laguardi se le imputan lesiones, privación ilegítima de la libertad y amenaza grave en perjuicio de una mujer que circunstancialmente lo acompañó al departamento de Monzón. Fue allí donde se produjo el incidente que determinó la intervención policial.

POR SAJON

Misa en Capilla de San Isidro

Se cumplirán mañana cuatro años de la desaparición del periodista **Edgardo Sajón,** que fuera secretario de Prensa y Difusión de la Presidencia de la Nación durante la gestión del teniente general (RE) **Alejandro Agustín Lanusse.** Con tal motivo, sus familiares harán oficiar una misa, a las 19.30, en la capilla del Colegio Santa Isabel, ubicada en Diego Palma y Garibaldi, San Isidro.

● LA DESAPARICION

El señor Sajón fue visto por última vez cuando se dirigía a cumplir con sus tareas de periodista, desde su domicilio de San Isidro al centro de la ciudad de Buenos Aires. Sus familiares y amigos orarán por su pronta aparición.

La capilla del citado colegio ha sido escenario de otras misas en las que se rogó por la aparición del ex secretario de Prensa del teniente general Alejandro Agustín Lanusse, por cuanto su familia concurre allí asiduamente.

Desde su desaparición, no se tuvo ningún indicio sobre su paradero o destino.

¡BASTA DE FUMAR EN COLECTIVOS!

Se dio a conocer ayer una resolución de la ex Secretaría de Transporte y Obras Públicas, firmada por el ingeniero Federico B. Camba, el 24 del corriente, mediante la cual se establece la prohibición de fumar en todos los vehículos de autotransporte público de pasajeros, ya sean servicios urbanos, suburbanos, de media y de larga distancia sometidos a la jurisdicción nacional con el agregado que dicha prohibición rige para los pasajeros, para el conductor, y para toda otra persona

El documento establece, además, que la medida entrará en vigencia a los treinta días corridos a partir de la fecha de su publicación y que su cumplimiento estará a cargo de la Dirección Nacional de Transportes Terrestres.

En los considerandos de dicha resolución, que lleva el número 204/81, se expresa que la prohibición de fumar establecida en el año 1948, para los vehículos de pasajeros, "es de estricta aplicación en los servicios urbanos y suburbanos, pero no así en los de larga distancia, en los cuales debe hacerse efectiva únicamente en el caso de que algunos de los pasajeros se oponga a que otro fume".

Agrega que, "desde la fecha de la precitada resolución, los puntos de vista desde los cuales se considera el hábito de fumar y sus consecuencias han variado apreciablemente, ya que las investigaciones realizadas permiten concluir, según es de público conocimiento, que tal hábito no solo produce molestias sino que es probadamente dañino para la salud de los fumadores y también para quienes, sin serlo, deben permanecer en compañía de aquéllos".

Destaca asimismo, que son numerosos los reclamos y pedidos efectuados para que se fiscalice cabalmente el cumplimiento de la prohibición de fumar y se extienda a los servicios de media y larga distancia".

Es, precisamente, en estos últimos servicios donde más fuman, tanto el conductor como los pasajeros, sin que exista el mínimo de fiscalización.

LOS ALEGRES DE MENOTTI

"Cucurucho", Kempes y 4 Caras Nuevas en la Selección

Se develó la incógnita oficialmente, claro. Porque como ya es costumbre, el entrenador de la Selección Nacional, César Luis Menotti "adelanta" la nómina de jugadores convocados para trabajar en el equipo de AFA por intermedio de un semanario deportivo que lo tiene contratado como "periodista"...

Lo concreto es que anoche, el titular de AFA, Julio Grondona, autorizó a proporcionar al periodismo acreditado en la casa, la nómina de 18 jugadores que deberán comenzar a trabajar el próximo 2 de abril, en lugar a designar con vistas a la gira que se realizará por Europa en el mes de agosto.

En esta lista, con relación a la selección que jugó el Mundialito, aparecen nuevos apellidos para una selección nacional: **Alberto Brailovsky**, de Independiente; **Julio Olarticoechea**, de Racing; **Víctor Heredia**, de Instituto de Córdoba y **Eduardo Oviedo**, de Platense.

Dejan la selección (no la lista de 40 intransferibles) **Leopoldo Luque**, de Unión, **Victorio Ocaño**, de Talleres de Córdoba y **Carlos Fren**, de Independiente. Y se reintegra **Santiago Santamaría**, de Newell's. También ha vuelto en forma definitiva **Mario Kempes**, de River Plate, que pertenecía a Valencia durante el certamen uruguayo.

La lista completa entonces la integran, de acuerdo a la numeración de AFA, los siguientes jugadores: 1) **Ubaldo Fillol** (River). 2) **Héctor Baley** (Talleres de Córdoba); 3) **Jorge Olguín** (Independiente); 4) **Daniel Passarella** (River); 5) **Luis Galván** (Talleres de Córdoba); 6) **José Van Tuyne** (Racing); 7)**Alberto Tarantini** (River); 8) **Julio Olarticoechea** (Racing); 9) **Juan Barbas** (Racing); 10) **Víctor Heredia**, Instituto de Córdoba); 11) **Américo Gallego** (Newell's); 12) **Diego Maradona** (Boca Juniors); 13) **José Valencia** (Talleres de Córdoba); 14) **Ramón Díaz** (River); 15) **Mario Kempes** (River); 16) **Alberto Brailovsky** (Independiente); 17) **Eduardo Oviedo** (Platense); 18) **Santiago Santamaría** (Newell's).

Los juveniles **Jorge Gordillo** (River); **Jorge Cechi** (Boca); **Claudio Morressi** (Huracán); **Gerardo Martino** (Newell's) y **Jorge Burruchaga** (Arsenal), deberán colaborar con las prácticas de la selección mayor, tras su actuación en el seleccionado que clasificó para Australia '81.

● **SEGURO**

La AFA y la Caja de Ahorro y Seguro estudian la forma de implementar un seguro para el espectador, jugadores y funcionarios de la entidad rectora del fútbol argentino, que cumplen tareas laborales los días de partido.

La AFA elevó un pedido sobre la base de un máximo de 30.000.000 de pesos para aquella persona que sea víctima de agresiones o lesiones por disturbios o inconvenientes en las tribunas (derrumbes, caídas de elementos, incendio, etcétera), solicitando además que el seguro cubra hasta 50 metros fuera del estadio, incluido los gastos de internación y medicamentos.

● **CIRCULO**

Hoy, a las 20, comenzarán en la **Escuela del Círculo de Periodistas Deportivos**, las clases correspondientes al año en curso. La apertura del ciclo lectivo estará a cargo de su presidente, Pedro Valdez.

● **ARBITROS DE FUTBOL**

La **Academia Argentina de Arbitros de Fútbol** abrió un registro de árbitros aficionados y aspirantes a un curso acelerado para ser sometidos a pruebas en distintas ligas y asociaciones. Los interesados deben concurrir a la sede de la entidad, Avenida La Plata 286, diariamente en el horario de 18 a 20.

Luego del llanto que le arrancó al púgil, el abrazo con su madre, la alegría total.

La corona de laureles y la dilatada caravana, enmarcan la amplia sonrisa de Laciar.

LACIAR: EXPLOTO CORDOBA

CORDOBA, 31 (De nuestro corresponsal).— La algarabía y el júbilo del pueblo cordobés tributados al nuevo campeón de los moscas, **Santos Benigno Laciar**, arrancaron emotivas lágrimas de los ojos del pequeño gran púgil de **Huinca Renancó**, que al confundirse en efusivo abrazo con su señora madre, estalló en un profundo llanto.

El nuevo monarca llegó ayer, al aeropuerto de **Pajas Blancas**, en donde brazos alzados al cielo lo recibieron en señal de saludo y alegría. Una verdadera multitud nutría las instalaciones del aeropuerto y al grito de "Laciar.....Laciar" formaron una interminable caravana de coches y bocinas enserdecedoras, que siguieron el vehículo que transportaba al flamante campeón y su comitiva.

En forma inmediata, el enjambre de automóviles, con **Laciar** a la cabeza, enfiló su rumbo hacia el centro de la ciudad cordobesa, donde el boxeador fue agasajado en audiencia especial, en la **Casa de Gobierno**, por el gobernador de la provincia, **Adolfo Sigwald**.

Laciar charló por espacio de varios minutos con el funcionario gubernamental, que se mostró muy correspondido por la fluidez y medida que tuvieron las palabras del campeón del mundo.

Luego de descansar durante varios minutos, **Laciar** ofreció una conferencia de prensa, de la que ningún medio local estuvo ausente. Fogonazos de flashes y lluvia de preguntas fueron recibidas con una soberana paciencia del pequeño boxeador, que no se inmutó en ningún momento y respondió a todos los requerimientos del **"Cuarto Poder"**.

A todo esto, la caravana de vehículos y coches seguía el salve de bocinas y cánticos, festejando el gran galardón conseguido por su hijo pródigo. Al salir el púgil nuevamente a la calle, la dilatada procesión orientó su brújula hacia **Carlos Paz**, que es el lugar donde habitualmente reside el vencedor de **"Terror" Mathebula**.

Una vez en aquella ciudad, las demostraciones de júbilo quedaron reavivadas por los lugareños que se sumaron al clima de fiesta que traía el grupo de rodados, liderado por **Laciar**.

El monarca de la categoría mosca permanecerá en **Carlos Paz** hasta el **viernes**, para reacondicionar sus energías y poder descansar después del inmenso esfuerzo que significó el combate por el título, y la llegada tan repentina de la fama.

Justamente el **viernes**, **Laciar** viajará a la ciudad de **Córdoba** para presenciar la pelea que realizará **Gustavo Ballas** en el club local de **Redes Cordobesas**. Cabe acotar que ese boxeador fue uno de los pocos que pudieron doblegar al flamante campeón de la categoría mosca.

Y para el día sábado, ya tiene programado regresar a la **Capital Federal**, en donde será homenajeado antes del combate que librarán, también por la corona, **Sergio Víctor Palma y el dominicano Leo Cruz**.

La estridencia de la popularidad ya comenzó a golpear en la puerta de este diminuto cordobés, que se fue en silencio y volvió ante la reverencia de todo un pueblo.

PRODE: 24 Ganadores con 13 Puntos

Esta vez el "pozo" grande del concurso 400 del PRODE fue para 24 aficionados que por supuesto acertaron los 13 resultados exigidos para el caso. A cada uno de los titulares de esas dos docenas de tarjetas le corresponderá cobrar la bonita suma de 127.757.000 pesos. En cuanto a los que llegaron placé, es decir con solo doce resultados exactos, han sido 371, debe percibir cada uno de ellos la suma de 4.450.100 pesos. Pero atención, hay 35 tarjetas a las cuales de acuerdo con la reglamentación del Concurso de Pronósticos Deportivos les corresponde el doble de esa última cantidad señalada. Un placé mucho más jugoso por cierto para estos favorecidos...

Esta vez fue lo que se dice un PRODE normal dado los resultados obtenidos en la fecha, ya que no hubo partidos de definición sorprendente, porque Independiente, un perdedor que dejó de serlo y nada menos que como visitante, fue realmente una sorpresa, pues Talleres es un team cordobés que anda a los tumbos. Tampoco los partidos adelantados en que River con suplentes igualó con los titulares de Racing fue algo notable ya que los academicos si no fuera por los tiros libres de Carrasco, se sabe que no tienen gol. Tampoco nadie calificó de sorpresa que Rosario Central en el barrio Lisandro de la Torre dejase más abajo en la tabla al alicaído Velez Sársfield.

TAXISTA
TARIFAMOS EN EL ACTO
DURANTE LAS 24 HORAS
SU RELOJ ELECTRONICO Y MECANICO
NEIMAN FULMAR
DIGITAX SILENT 500
TAXICOM VIKING
UNICO LABORATORIO ELECTRONICO
INSTALADO AL SERVICIO DE SU RELOJ
RELO-PRIX
Rojas 1911. Capital (Esq. J. B. justo) 58-8084

RIVER Y CENTRAL

La Banda, en Barranquilla

TEXTOS DE JOSE M. ROQUE JOFFRE, TELEFOTOS DE GUALBERTO MARTINEZ, ENVIADOS ESPECIALES

BARRANQUILLA, Colombia, 31 (De nuestro enviado especial).— Y llegó la hora de la verdad. Es que a partir de las 20.45 de aquí (22.45 de nuestro país) se enfrentarán Atlético Junior de esta ciudad —bicampeón colombiano de la temporada pasada— y River Plate, en un partido válido por el grupo eliminatorio uno de la Copa Libertadores de América, que tendrá por escenario el estadio "Romelio Martínez".

Ambos llegan a esta confrontación con dos puntos en su haber, producto de sendos triunfos ante Cali y Rosario Central. En los dos casos por uno a cero, con la diferencia de que el equipo argentino logró el triunfo como visitante, y un resultado favorable puede clarificar mucho el futuro.

Para River se le presenta nuevamente el traumatizado itinerario hacia la Libertadores. Para Junior la ocasión de hacerse conocer internacionalmente ante un conjunto como el argentino que muestra en sus filas a jugadores de indiscutible capacidad reconocida mundialmente.

Claro que cuando a las 20.45 alguno de los tres uruguayos elegidos para dictar justicia dé la pitada inicial se acabarán todas las especulaciones, tácticas, contratácticas y comentarios que pueblan esta ciudad, toda Colombia y Argentina también.

Porque habrá llegado la hora de la verdad, el momento de demostrar si es más importante poseer un plantel compuesto por individualidades desequilibrantes o tener un equipo trabajando para el sacrificio.

● **EL RIVAL**

Allí estará el Junior con la fuerza de Galván, la prodigalidad de Tutino, la sapiencia de Arregui y los piques de Fornari o Barraza, enfrentándose a los pergaminos de un River con las consulares figuras de Fillol, Tarantini, Passarella, Alonso, Kempes o Ramón Díaz. Con la experiencia de Merlo y las ganas de Commisso y entonces será cuestión de ver quién gana a la hora de los papeles.

Con solo hacer un análisis somero de las formaciones de los equipos quedará preestablecido que no puede haber comparaciones. El Junior con cinco argentinos que jugarán de entrada, es un conjunto sin demasiadas luces pero durísimo en su reducto. Además está compenetrado por "Puchero" Varacka en la lucha desde el inicio y en tratar de aprovechar las ventajas que pueden otorgársele un piso en mal estado y una iluminación bastante floja.

Tendrá además el aliento de su hinchada, trabajada para que en este partido aliente con todo al conjunto y la importancia de ser local.

Las probables formaciones son las siguientes:

AQUI ESTAN, ESTOS SON

ATLETICO JUNIOR: Delménico; Reyes, Verdugo, Miranda y Araujo; Tutino, Galván y Arregui; Gallego, Fornari y Barraza: DT: Varacka.

RIVER: Fillol; Saporiti, Pavoni, Passarella y Tarantini; Iervasi o Labruna, Merlo y Alonso; González, Kempes o R.Díaz y Commisso: DT: Labruna.

Terna Arbitral: Cerullo, Bazán y Da Rosa (todos de Uruguay).

Ortiz, Houseman y Tarantini, escuchan a Cejas como si fue

DUDAS DE ANGEL, FE DE PUCHERO

BARRANQUILLA, Colombia, 31 (De nuestro enviado especial).— En la tranquilidad y comodidad del hotel El Golf, River está concentrado tratando de que pasen las horas lo más rápido y placenteramente posible hasta que llegue el enfrentamieto con el Junior.

Sin embargo, hay alguien que da vueltas mostrando algo de intranquilidad. Y ese alguien es Angel Labruna el técnico de los "millonarios". Dos dudas rondan sobre su cabeza y las mismas consisten en si el volante de marca será Omar Labruna o Iervasi.

—"Quiero saber si Arregui es la "manija" del equipo, algo que puede ser porque seguramente es el más hábil, entonces le voy a poner un perseguidor como Iervasi que el viernes último se puso en el bolsillo nada menos que a Carrasco. En cambio si por su función no necesita un estampilla va a jugar Omar y luego veremos.

La otra duda que tengo es si juegan Kempes o Ramón Díaz. El tiempo que estuvo parado Kempes, tuvo como consecuencia que todavía, si bien está curado de la lesión, no se halla recuperado en lo físico. Díaz me interesa para explotar su velocidad que puede ser desequilibrante sobre todo para una defensa como la del Junior que está integrada por hombres grandes y pesados".

Es común decir en nuestro país a aquel que es ampliamente conocido, que es querido por todos: es Gardel en Medellín. En este caso deberíamos variar la ciudad para significar que José Varacka es Gardel en Barranquilla. No solo por ser el técnico del Junior sino por su hombría de bien, por su afabilidad, "Puchero" es todo un personaje en esta ciudad.

—La verdad es que no me puedo quejar. La gente me quiere, estoy bien, pero vos sabés cómo es la profesión de técnico. Perdés tres partidos seguidos y te tenés que ir. Yo tengo contrato con el Junior hasta fin de año y después veré.

—Hablando de Junior, ¿cómo es en lo futbolístico?

—Es un equipo corredor de marca, que puede ser rival si los muchachos no se achican jugando de locales. El poderío del conjunto crece mucho y eso vamos a tratar de aprovechar en estos partidos. A nosotros la programación nos salió bien porque jugamos los tres primeros encuentros acá. Ya tenemos dos puntos y si conseguimos un resultado bueno en los otros dos, a los demás se les va a poner difícil la cosa.

—¿Un pronóstico?

—Nunca fui amigo de darlos. Un comentario, sí. Que River esté pensando en Junior como rival me parece bárbaro. Que se preocupen más, porque si logramos un buen resultado esta noche, habrá que pararnos ¿eh?.

Ultimo entrenamiento en Barranquilla. Labruna imparte ordenes; la meta: el Junior.

BOCA SIGUE INSISTIENDO

Boca volverá a la carga en AFA. En efecto, CRONICA está en condiciones de adelantar que hoy se reunirán con el entrenador de las selecciones nacionales César Menotti los dirigentes boquenses Martín Noel y Domingo Corigliano. Según una fuente allegada al club de laRibera esa tarea la iba a desarrollar el actual técnico de Boca, Silvio Marzolini, pero finalmente los dirigentes optaron por acercarse a Menotti a los efectos de vislumbrar la posibilidad de contar con Diego Maradona (único jugador de Boca en la Selección) para un torneo internacional que se jugará en Italia en el mes de julio con la participación de Inter, Real Madrid, Bayern Munich entre otros ex campeones continentales.

La semana anterior, los mismos dirigentes de Boca se encontraron en AFA con el máximo responsable de la Selección Nacional, pero no hubo acuerdo alguno. Menotti tomó nota de las fechas que Boca tiene comprometidas con amistosos y al mismo tiempo los dirigentes boquenses se enteraron oficialmente del plan de la Selección Nacional para este año y para 1982.

● **MARADONA, EN AFA**

Tras manifestar dolores en la columna y ante una orden del doctor Pintos, Diego Maradona estuvo en la víspera en AFA. El virtuoso número 10 de Boca y la Selección pasó por el consultorio médico de AFA para la obtención de una placa radiográfica sobre la zona afectada.

La radiografía no mostró signos para preocupar, por lo que Maradona se retiró de la casa del fútbol no sin conversar brevemente con Menotti (¿le habrá pedido que lo deje viajar con Boca?. . .)

● **PASUCCI DEBE CUMPLIR**

Ya terminó la serie para clasificar a un equipo para el Mundial juvenil de Australia. Y ahora deberán cumplir con el Tribunal de Disciplina de la AFA aquellos jugadores para los que se adoptó el artículo 225. Entre estos elementos deben "descansar" por sanciones anteriores Pasucci de Boca (7 fechas); Santamaría de Newell's (6 fechas); Américo Gallego de Newell's (4 fechas) y Carlos Babington de Huracán (3 fechas).

De lo anterior se desprende que la entidad rojinegra de Rosario sufrirá dos bajas de elementos fundamentales de su plantel, como Santamaría y Gallego, que seguramente redundará en el buen funcionamiento del equipo. También es importante la ausencia de Babington en Huracán, quien por otra parte resultó con un desgarro muscular el domingo pasado en el partido contra San Lorenzo.

SE COMPLICA L

LONDRES, 31 (AFP, UPI, EFE y AP).— La realización del Torneo Mundial de España '82 ya ha comenzado a crear los primeros problemas en la cesión de jugadores extranjeros, a las respectivas selecciones nacionales.

Este es el caso que se produce actualmente con el argentino Osvaldo Ardiles. El club británico al que pertenece, Tottenham Hotspur, está dispuesto a ceder al seleccionado nacional, los servicios de su hábil volante en los 60 días que anteceden al trascendente campeonato. Esto podría generarle serios problemas con el organismo que regentea el fútbol inglés, que no estaría muy convencido de mantenerse complaciente con esos préstamos que debilitan el interés de los certámenes oficiales.

El Tottenham Hotspur tenía entendido que Ardiles no sería necesitado por César Luis Menotti hasta unas semanas antes de comenzar la Copa del Mundo. Pero el entrenador argentino en su último comunicado oficial mani-

Lo Comprari

festó que quiere con elegido, dos meses inaugural de Espan

En su momento la con profundas pre ham Hotspur, por integrar el equipo a pitió en el Mundial esta manera debilit conjunto inglés, cos oficial está en to pretende conserva cialidad de clubes locales.

El entrenador del pur, Keith Burkin cuando se despertó por el caso del jugad **Liga debe entende nuestro jugador y q mos lo que pensame ra la institución. S tintas de concebir e ga defiende lo que**

COPAN COLOMBIA

Los Canallas, con el Cali

TEXTOS DE ALBERTO PARADELA Y TELEFOTOS DE PEDRO SANJURJO, ENVIADOS ESPECIALES

...fuera el "viejo maestro". River aguarda su momento. Calma.

CALI, Colombia, 31 (De nuestro enviado especial).— **Deportivo Cali y Rosario Central se enfrentarán esta noche a partir de las 20.45 (22.45 de Argentina), con la esperanza de conseguir un triunfo que les permita seguir con pretensiones, luego de sus derrotas iniciales a manos de Junior y River Plate respectivamente. El estadio Olímpico Pascual Guerrero, de esta ciudad será el escenario de esta confrontación válida por el grupo clasificatorio Número Uno, de la Copa Libertadores de América.**

Si tomamos en cuenta las características de ambos equipos, llegaremos a la conclusión de que el partido puede llegar a ser entretenido, ya que ambos deben salir a ganar, si es que tienen intenciones de obtener la clasificación. El Cali, contaría con el apoyo incondicional de las 55.000 personas que pueden presenciar el encuentro, y ello ayudará a acrecentar sus posibilidades. Pero no olvidemos que Central es un equipo con mucho oficio y que, según su técnico don Angel Tulio Zof, los muchachos han levantado una enormidad en las últimas presentaciones.

El Cali entrenó ayer por la mañana y repitió por la tarde, mostrando sus componentes un estado óptimo para el partido de esta noche. En la sesión vespertina hicieron fútbol en las canchas del "Limonar" y el equipo titular enfrentó a los suplentes con algunos juveniles que completaron la partida. Por lo que vimos hasta el momento, el nivel es bastante bueno y Righi, su técnico, confía en los suyos. Por su parte Central entrenó anoche en el estadio conociendo así el terreno y el tipo de iluminación que posee esta bonita cancha caleña. En líneas generales la delegación argentina y en especial sus jugadores y técnico, se mostraron conformes.

Hoy los dos equipos no efectuaron actividad alguna. En cuanto a los muchachos centralistas permanecieron en sus dormitorios hasta bastante avanzada la mañana.

Es posible que Central adopte una actitud más defensiva, en la búsqueda de no dar ventajas con ataques masivos y desordenados. Hay buen estado anímico, a raíz de su mejoría, por lo menos en los resultados, en el campeonato de Argentina. Pese a ello, sus actuaciones este año no han sido satisfactorias. El técnico Zof nos confirmó la presencia de Bacas en el equipo desde el comienzo, lo que le otorgará al medio campo "canalla" una mayor dosis de manejo de balón.

El Deportivo Cali aparenta poseer una línea más depurada que en temporadas anteriores, pero su funcionamiento se resintió notoriamente con la venta de Edison Umaña, un volante sumamente habilidoso.

AQUI ESTAN, ESTOS SON

DEPORTIVO CALI: Zappe; Pacho, Romero, Capiello y Castro; "Cococho" Alvarez, Valverde y Ruiz Moreno; Torres, Willington Ortiz y Benítez. **D.T.:** Righi.
ROSARIO CENTRAL: Carnevali; Ghielmetti, Craiyacich, Bauza y García; Gaitá: ; Esperandio y Bacas; Coscia, Marchetti y Orte. **D.T.:** Zof
Arbitro: Terna compuesta por Edison Pérez, Enrique Labo y César Pagano, todos de Perú.
CANCHA: Pascual Guerrero.
HORARIO: 22.45 de Argentina
No se televisará para Argentina.

Zof formula declaraciones para CRONICA. *Tiene confianza en la recuperación de Central.*

DIJO ZOF: SALDREMOS A GANAR

CALI, Colombia, 31 (De nuestro enviado especial).— Fue bastante difícil llegar hasta el técnico de Rosario Central, ya que el periodismo escrito y radial de esta ciudad no lo dejó un solo minuto libre. **Angel Tulio Zof** se convirtió en la "vedette" de la delegación "canalla", ya que todos trataron de indagar de qué forma va a jugar su equipo frente al Cali esta noche.

Luego de atender a unos colegas de Todelar, una de las más importantes emisoras radiales de esta ciudad, el DT se brindó gentilmente al diálogo con CRONICA y expuso sus puntos de vista sobre estos dos partidos que Central debe afrontar en Colombia.

¿Cómo anda el equipo, don Angel?

—Gracias a Dios hemos tenido un repunte en los últimos partidos y el estado anímico de los muchachos ha mejorado notablemente.

—¿Cuál fue el mejor partido que jugaron en los últimos días?

—Debimos haberle ganado a River en el Monumental, pero el destino quiso que fuera empate. Esa noche el equipo anduvo muy bien.

—¿Pero jugaron algunos suplentes?

—Sí, ya que decidí darle descanso a Bacas, Marchetti y Gaitán, como para que estuvieran diez puntos para el partido de hoy con Cali. Los pibes que los reemplazaron anduvieron muy bien y tienen un gran futuro. El caso de Cornaglia y del chico Perroud, que debutó y jugó buen partido. Estos cambios eran necesarios, ya que Central debía afrontar cinco partidos en un lapso de 10 días, lo cual es agotador para un jugador.

—¿Qué referencias tiene de los equipos colombianos?

—Según me ha informado el señor Manfredi, el cual ha estado en Barranquilla como veedor, éstos son equipos distintos. Por un lado el Cali, que trata de hacer un fútbol prolijo y sin marcas a presión y por el otro el Junior, que en su estadio es muy difícil, ya que aprieta en todos los sectores y cuenta con el apoyo importantísimo del público en una cancha muy pequeña.

—¿Cómo les va a jugar Central?

—Aún no está decidido por completo, pero no crea que vamos a esperarlos mucho, ya que tenemos que llevarnos los puntos para tener chance de clasificar. Supongo que el partido va a ser mucho más tranquilo que el del viernes próximo.

—¿Puede influir en los jugadores el hecho de que aún no hayan arreglado sus contratos?

—No, para nada, ya que se habló con ellos antes de viajar y casi todo ha quedado solucionado. Además, Central es una institución que respeta al profesional y que siempre ha cumplido y pagado como corresponde. En ese sentido no va a haber inconvenientes.

...LO DE ARDILES

...ría el Arsenal

...contar con el plantel ...es antes del partido ...ana '82.
...la liga local hostigó ...reguntas al Totten... ...r haberlo permitido ...argentino que com... ...alito de Uruguay. De ...litó la alineación del ...osa con la que el ente ...r desacuerdo, que ... la máxima poten... ...s las competencias

...del Tottenham Hots... ...kinsham manifestó ...o la latente polémica ...gador argentino: "La ...**nder que Ardiles es ...y que nosotros hacemos que es mejor pa... Son dos formas dis... ...r el problema. La Li... ...e cree que le favorece, y nosotros queremos estar en buenas relaciones con nuestros futbolistas. Supongo que sería un grave golpe para Ardiles prohibirle concurrir al Mundial de España. Y en definitiva será el Tottenham el que perderá el total aporte del jugador".**

Además agregó el entrenador: **"Si no tenerlo durante dos meses significa que lo podremos contar en nuestro equipo durante los próximos tres años, desde ya les aseguro que estaremos de acuerdo en que viaje a la Argentina 60 días antes del Mundial".**

Prácticamente está concretada la renovación del contrato de Ardiles con el Tottenham por 3 años, cosa que obraría en favor de los planes de Menotti. Pero lo que debe tenerse en cuenta es que el Arsenal, también de la liga inglesa, estaría muy interesado en conseguir el concurso del argentino, y no tendría reparos en poner la plata que le pidan. Entonces habría que comenzar a evaluar la postura del Arsenal para este asunto, porque si no lo quisiera ceder estaría en todo su derecho.

SUPER: IRIA EN VIERNES

El clásico Boca - River sigue dando mucho que hablar. En las últimas horas de ayer ha surgido una nueva posibilidad con respecto al día de su realización.

Los dirigentes de primera división B intentarán convencer a sus pares de ambas entidades para que el partido se lleve a cabo el viernes 10 y no el sábado 11 como se había pensado en un principio.

Como se sabe, el inconveniente con que tropieza la realización del trascendental encuentro el domingo 12, radica en que se ha estipulado para esa misma fecha la disputa del Gran Premio de Fórmula 1 de la República Argentina y del Carlos Pellegrini, tradicional carrera turfística.

Los directivos de la B se oponen a que se juegue el partido el sábado por la noche, pues aducen que ocasionaría una considerable merma de público en la fecha que se jugará a partir de las 16 horas. El Comité Ejecutivo de la Asociación del Fútbol Argentino deberá decidir en el transcurso de esta semana, tras determinar con datos y números en la mano (sobre todo asistencia policial) qué día será el elegido para el clásico de los clásicos.

● MORENA, A MEXICO

MONTEVIDEO, 31 (EFE).— El equipo mexicano Cruz Azul se ha sumado al interés del conjunto local, Peñarol, por lograr el concurso del goleador uruguayo Fernando Morena, actualmente en el Valencia de España. Como se sabe el goleador "charrúa" la semana pasada envió un telegrama a la Asociación Uruguaya de Fútbol solicitando su fichaje para la entidad "mirasol", quien fue la que lo lanzó a la fama. Esto no quiere decir que ya esté definida la operación, pero sin duda significa un paso muy importante.

Peñarol está dispuesto a pagar un millón de dólares por el concurso del "potrillo", pero tropieza con la solicitud de la entidad valenciana, quien solicita un millón de dólares para ellos y que el club comprador se haga cargo del porcentaje que le corresponde al jugador, que es del quince por ciento.

Pero ahora la transferencia se ha complicado aún más, ya que según una información publicada por el diario de esta capital "La Mañana", el Cruz Azul estaría dispuesto a pagar un millón ciento cincuenta mil de los "verdes".

● GANO IRAK

RIAD, 31 (UPI).— Un importante paso dio la selección de Irak con vistas a lograr la clasificación para el Mundial de España. En duro partido derrotó a Siria por dos tantos contra uno y alcanzó a Arabia Saudita al tope de la tabla de posiciones con seis unidades.

Carga de Los Andes. Buen triunfo de los de Lomas.

Armani trata de superar la salida de Brunetti pero no pasará. El puntero se desquitó después con el gol.

CHICAGO ESTA A PUNTO

Le Ganó a All Boys y Acortó la Diferencia

El agónico triunfo de **Nueva Chicago (1)** sobre **All Boys (0)** constituyó la nota más saliente de los partidos pendientes por la sexta fecha del torneo de la "B". Importante el resultado porque le permite a la gente de Mataderos ubicarse a un solo punto del líder y no por lo que se vio en lo futbolístico.

Es que los de Floresta revelaron de entrada sus intenciones: esperar a los locales replegándose y apostar solamente a lo que Villarreal pudiera hacer adelante. En el medio los "albos" solo contaron con la esporádica creatividad de Papandrea, ya que el "10" Brunetti hizo muy poco, Mamberto salió con un "9" mentiroso y en la punta izquierda ni Sánchez ni Morandini pudieron hacer nada.

Los "verdes", en cambio, tuvieron otra predisposición, pero no fueron mucho más eficaces. Franceschini estaba "atado", lo de Loyarte no tuvo mucho peso y adelante se vio algo de Erba en el inicio y casi nada en el complemento. Lo poco que se gestaba en el medio moría mayormente en el borde del área. Sobre el final un tiro libre de Loyarte derivó en las arremetidas de Pricodko y Larramendi que finalmente capitalizó Armani, cuando el empate en cero parecía la mejor muestra de lo acontecido en el terreno. El gol premió más la voluntad de Chicago para obtener el triunfo que su real eficacia.

Los Andes (1) obtuvo un difícil pero merecido triunfo ante **Deportivo Italiano (0)**. El equipo de Lomas de Zamora confirma así el repunte que manifestó luego de un comienzo incierto, logrando ahora ubicarse en una posición de expectativa con respecto al puntero, mientras que a los "tanos" se los ve cada vez más abajo.

Los "rojiblancos" tienen un conjunto estructurado hace algunas temporadas en el que sobresale netamente Juan Carlos Díaz, un hombre bien dotado técnicamente y que es el "eje" del equipo. Sobre la base de su trabajo y de la profundidad que pueden alcanzar Rota y Cuellos, más la seguridad de Giorgi en el fondo, los de Lomas pueden constituirse en un rival peligroso

Los itálicos caen en baches de los que les cuesta salir y la falta de agresividad ofensiva es uno de sus más preocupantes carencias.

Almadro (2) se alzó con la victoria visitando a **Almirante Brown (1)**. El mérito de los "tricolores" estuvo en el complemento. Fue el local quien en el primer tiempo tuvo el control del terreno y la pelota. No lo supieron concretar porque se equivocaron entrando por el medio y muriendo en el embudo que ellos mismos fabricaban sobre el área rival. Almagro mostró serias deficiencias en la salida y falta de conexión entre sus líneas.

El segundo tiempo fue diferente. Almirante se quedó un tanto inexplicablemente mientras que Almagro encontró su camino abriendo hacia las puntas. Sobre todo a la izquierda donde el 4 local, Ismael Sánchez, evidenció serios problemas en la marca. Cuando los dueños de casa se hacían de la pelota no cristalizaban sus intentos, olvidando darle juego a un puntero como Candau, que mostró capacidad las contadas veces que entró en acción. En el ganador se destacó la figura del volante ofensivo Varela, con un gran despliegue físico y claridad para generar avances para su equipo.

La jornada del lunes arroja, como saldo principal, la aproximación de Chicago a Quilmes, con quien se tendrá que medir dentro de dos fechas, y consolida a Los Andes en una producción en alza

BOCINAZOS

Maletti inventó otro mufa. El jugador de Sarmiento fue a ver a sus ex compañeros de Chicago aprovechando el franco del lunes y una vez que se ubicó en la platea vio que alguien, escalones más abajo, se daba vuelta para saludarlo. Era el **"Bambino" Veira** que enseguida le espetó:

—Los fui a ver el otro día a Parque Patricios, contra Huracán, muy bien lo tuyo.....

Pero Maletti en vez de agradecer el elogio le dedicó una respuesta agria:

—Callate mufa y no vayas más, a ver si perdemos otra vez.

● TRAS LA CERVEZA, PESOS

Los jugadores de Chicago quieren esmerarse en los próximos partidos. Porque no quieren perder la ubicación arriba de la tabla y también por otra razón poderosa.

Es que los dirigentes de Mataderos les prometieron que ya luego del partido contra Quilmes van a comunicarle al plantel el premio que recibirán por el ascenso. Como para que tengan la cifra entre ceja y ceja durante toda la temporada y además, dicen los "capos" del club, para que la hinchada se entere de que no quieren ser "los vitalicios de la B" como les cantan siempre las barras rivales.

● TODOS CONTRA D'ACCORSO

Antonio D'Accorso pasó una mala tarde en Lomas de Zamora. La hinchada lo tuvo a mal traer. No solo la rival, la de su equipo también. Pero fue por etapas.

En el primer tiempo los simpatizantes de Los Andes le dedicaron un largo repertorio de bromas subidas de tono, que se tuvo que "bancar" serenamente en su puesto.

Una vez terminado el partido los temperamentales "azzuros" lo insultaron en italiano y en lunfa. Entre los "tifosi" más embroncados se cuentan algunos miembros de la directiva

● OTRO EN LA PICOTA

Pero no son los de Italiano los únicos que ya han preparado el "serrucho" para el técnico. En All Boys también está dictada la sentencia y los plazos a Jorge Rilo, tras la derrota en Mataderos, se le acortan.

Pedro Mastromauro en nuestra redaccion nos conto su pasado y de la enorme confianza que tiene en este Estudiantes.

La fe se Llama Mastromauro

El sábado pasado Estudiantes dio la nota de la jornada del Campeonato de Primera División B al vencer en forma categórica al hasta entonces invicto Deportivo Morón. Es por ello que estuvo en nuestra redacción uno de los jugadores más importantes en el andamiaje del elenco de Caseros, Pedro Mastromauro, 30 años y una larga y fructífera trayectoria

—Me inicié en las divisiones inferiores de Nueva Chicago, de allí pasé a préstamo a Vélez Sársfield, luego retorné a la entidad de Mataderos y al año siguiente pasé nuevamente a Vélez. Jugué varios partidos en primera división y en el año 1975 fui a Platense hasta el '80, cuando pasé a Unión Magdalena, de Colombia.

Allí futbolísticamente me iba bien, pero mi señora tuvo algunos problemas de salud y tuvimos que volver a la Argentina. Al poco tiempo de estar en Buenos Aires firmé para Estudiantes, y la verdad que no me arrepiento para nada. De todos los equipos en que jugué éste es uno de los que mejor muchachada tiene: la verdad, son todos unos fenómenos.

A su lado, su señora, que está esperando su segundo hijo, asentía todo lo que decía su marido y agregó: **"En Colombia no me pude adaptar. Todo es distinto: la gente, los periodistas, todo. Menos mal que nos encontrábamos con otros muchachos argentinos que están jugando allá y la estadía se hizo un poco más llevadera".**

—Pedro, ¿cómo está futbolísticamente Estudiantes?

—Considero que a medida que transcurren los partidos vamos encontrando el nivel ideal, aunque lo hecho hasta el momento no deja de ser muy importante, pues el único partido que perdimos fue contra Quilmes, y sin duda lo mínimo que merecimos fue el empate. La ventaja que tenemos es que varios muchachos vienen jugando juntos desde hace varios años y con la conducción del mismo técnico. Sin duda eso influye mucho en el rendimiento del equipo. De lo que no tengo la menor duda es de que vamos a pelear el cmapeonato. Material humano hay y, con un poco de suerte, todo se nos puede simplificar bastante.

WILLIAMS ABRE EL PARAGUAS

LAUDA JUNTA REVISTAS

VIENA, 31 (ANSA).— El ex campeón mundial de automovilismo, **Niki Lauda** logró por intermedio de la justicia el secuestro en todos los quioscos de esta ciudad del último número del semanario "Profil", que lo acusaba de evasor fiscal y de estar implicado en el escándalo del hospital General de Viena. El semanario afirmaba que Lauda dio versiones contrastantes, cuando lo llamaron a declarar, sobre los cinco millones de chelines de "honorarios", alrededor de 350 mil dólares, recibidos por su empresa supuestamente de autoridades del hospital, y que transfirió a un banco de Suiza.

Según Profil, Lauda afirmó durante el juicio que no había tenido contactos con nadie para "facilitar" cuestiones de interés hospitalario o sanitario. Pero el principal implicado en esta estafa contra el hospital, Hans Prutscher, acusó a Lauda de ser uno de los implicados.

El ex campeón de Fórmula 1, en declaraciones al periodismo, ya había manifestado que no tenía nada que ver con las sumas que terminaron en manos de empresas constructoras, sociedades financieras y de otros ramos. El escándalo le costó el puesto a varios importantes funcionarios del Estado, y si bien Lauda logró —apoyándose en la ley— el secuestro de las revistas de los quioscos, éstas pueden circular por vía postal para quienes están suscriptos.

"Mis Pilotos Tendrán Trato Igualitario"; Elogios a Lole

RIO DE JANEIRO, 31 (EFE, AFP y ANSA).— No acallados aún los ecos de la magnífica victoria del argentino Carlos Reutemann en el "Gran Premio del Brasil", la impresión predominante entre los allegados a la Fórmula 1 Internacional, es qué sucederá en el futuro en la política interna del equipo Williams, vista la "desobediencia" del ganador de la prueba que no acató las órdenes emanadas desde el box para que se dejara ganar por el australiano Alan Jones.

Contrariando su costumbre de retornar a su país al finalizar cada carrera, Reutemann permanecerá unos días en esta ciudad para descansar y meditar sobre su futuro. Alan Jones, por su parte, continúa echando leña al fuego. En declaraciones periodísticas efectuadas ayer, el actual campeón del mundo indicó que: **"Tendré que conversar largo y tendido con Frank (Williams) para aclarar cuál será mi mentalidad dentro del equipo; si habrá algún cambio o si debo variar mi política. Yo cumplo lo estipulado; Reutemann no. No quiero luchar contra él, pero si quiere guerra, la tendrá".**

Por su parte, Frank Williams, antes de abordar el avión Concord que lo llevó a París, dejó entrever que el orden establecido en el equipo se mantendrá y que no habrá duelos personales entre Jones y Reutemann. Sin embargo y ante la eminencia de la competencia argentina de Fórmula 1 que se disputará el 12 de abril, aclaró que **"mis pilotos tendrán trato igualitario, con las mismas oportunidades de victoria para ambos. Para mis preferencias, hubiera querido tener un piloto con 18 puntos en el campeonato, pero tener dos con 15, no está del todo mal".**

Para los entendidos, Williams fue muy diplomático, como corresponde a un caballero inglés, pero todos se preguntan si lo que dijo no fue por lo que pudiera pasar en Buenos Aires. Los simpatizantes argentinos no olvidarán, sin duda alguna, el desprecio y la altanería de Jones al no compartir el podio con su vencedor, y sus posteriores declaraciones.

Si el trato igualitario se cumple al pie de la letra y Reutemann gana y se escapa en el campeonato... ¿qué pasará en la temporada europea?

Según Williams, en el contrato de Reutemann hay una claúsula que especifica que si la diferencia con él en la vanguardia no pasa de los 7 segundos, el argentino debe dar paso a Jones. Pero... ¿si Reutemann lo supera por un margen más amplio, lo detendrán?

Esos son los interrogantes que todo el mundo se hace. Por otra parte, muchos integrantes del plantel que compone la Fórmula 1, se han manifestado abiertamente a favor de la actitud asumida por el rioplatense. Entre ellos se cuentan Ricardo Patrese; Colin Chapman (Lotus); Mauro Forghieri (Ferrari) y Pierre Blanchet (neumáticos Michelín). Para ellos **"privar del triunfo a un piloto que se jugó dos horas la vida, es una canallada."**

PIVOTEANDO

"CHOCOLATE" EN CONFLICTO. Una de las más importantes figuras de Obras Sanitarias se halla en conflicto con su club, ya que aún no resolvió la situación contractual. Las diferencias son pronunciadas. La situación está muy difícil. El jugador no entrena. En ese sentido fue terminante: "Cuando arregle reanudaré los entrenamientos". Todo esto marca la tirantez existente entre las partes. Nuestro amigo "Violín", averiguó algunos detalles y pudo extractar esto: "El que no quiere dar el brazo a torcer, es el presidente, ingeniero Mancini, quien le informó a sus amigos, que los jugadores todos los años piden mucho, pero los títulos no llegan. Hay que hacer méritos para ser recompensados y eso no ha ocurrido en los últimos tiempos".

* * *

¿DRAGHI JUGARA EN VELEZ?. El díscolo jugador se encuentra practicando desde hace un mes con el plantel velezano. Eso no quiere decir que jugará en ese club durante esta temporada. Es su deseo el de hacerlo, más porque conoce al técnico, Dasso, quien lo dirigió en Scholem Aleijem. Poco a poco está logrando su mejor forma física, pero el problema radica en que el actor modelo - jugador, pertenece a Gimnasia y Esgrima La Plata, que seguramente pedirá una fuerte suma de dinero para transferirlo. Todavía falta un mes para cerrarse el libro de pases y en ese lapso pueden producirse novedades al respecto. También están entrenando en Vélez los jugadores riverplatenses, Ludi y Spurio.

* * *

BETAM SE DESINTEGRA. A los alejamientos de Ricardo Rattone y Horacio Guglielmino, quienes jugarán en Estudiantes de Olavarría y Robert Heard a River Plate, se les sumó la del pivot, Dante Fleitas, quien viajó con permiso del club a Bahía Blanca para concretar su ingreso al campeón de la "capital del básquetbol", Leandro N.Alem. Prácticamente tiene arreglada su situación. Estas cuatro deserciones han dejado sin equipo a la entidad de Lanús. La versión de que no presentaría equipo en esta temporada cada vez tiene mayor asidero. Las próximas horas serán decisivas sobre este problema.

* * *

ARRESTIA EN PEÑAROL. Uno de los jugadores más importantes de los últimos años en el básquetbol uruguayo seguirá defendiendo los colores aurinegros. Por lo menos durante 1981. Así ya lo acordaron el jugador y la institución. Como paso previo, fundamental e imprescindible, el popular "Chumbo" se someterá a una operación del tendón de Aquiles.

PIQUET HIZO HISTORIA

RIO DE JANEIRO, 31 (DPA-UPI).— La prensa brasileña utilizó desde el calificativo de "absurdo" al de "imbécil", para juzgar la decisión de Nelson Piquet de salir a correr el Gran Premio de Brasil con gomas lisas con la esperanza de que parara de llover y así evitar el cambio de neumáticos.

El diario "O Globo" atribuyó al jefe de la escudería Brabham, **Bernie Ecclestone,** una declaración según la cual consideraba la actitud de Piquet **"como la más estúpida de la historia de la Fórmula 1".**

El comentarista Zozimo Barroso de Amaral comentó que **"Piquet intentó dar una muestra del viejo malandraje brasileño. Aquel que siempre cree que está pasando a los otros y perdió. Malandrin solamente es el gato".**

● **OSELLA, INTOXICADO**

RIO DE JANEIRO, 31 (Télam).— El constructor italiano **Enzo Osella** padece desde hace cuatro días de una fuerte intoxicación. Por eso permanece en su hotel, cumpliendo reposo absoluto.

Osella es el propietario de la escudería en la que participa el argentino **Miguel Angel Guerra,** quien no pudo clasificarse para participar de la prueba.

CRISTINA DEL VALLE HABLA Y PRESENTA A SU NOVIO

SEPA COMO CONOCER, USTED MISMO, EL SEXO DE SU FUTURO HIJO

$2.500.-

Léalo antes, mejor y mucho más barato.

flash

LA REVISTA DE MAYOR VENTA EN LA ARGENTINA

LA INTIMIDAD DEL PRESIDENTE VIOLA

Los últimos 5 años, LOS PEORES PARA EL CINE NACIONAL

•NANCY REAGAN cambia el estilo de la Casa Blanca.
•Actrices que fueron famosas, en la miseria.
•La impotencia fué vencida por la ciencia.
•La guerrillera que fué embarazada y tuvo un hijo en la cárcel.

CONOZCA SU DESTINO CON EL BIORRITMO-COMPUTADO

(Exclusividad total en la Argentina)

Bolivia: Relevan al Comandante del Colegio Militar

LA PAZ, 31 (AFP).— El polémico coronel Luis Arce Gómez, ex ministro del interior y, desde el 27 de febrero último, comandante del Colegio Militar de Ejército, fue relevado de las Fuerzas Armadas, anunció hoy aquí el presidente de Bolivia, general Luis García Meza.

García Meza, en conferencia de prensa, indicó que el relevo se produjo a pedido del propio coronel Arce, a fin de asumir su defensa por las constantes acusaciones.

El jefe de Estado aseguró que todos los militares y civiles sindicados de complicidad con el comercio ilícito de cocaína en el programa televisivo norteamericano de la NBC "60 Minutos", que dirige el periodista Mike Wallace, difundido el primero de marzo último, tendrán que seguir el ejemplo del coronel Arce Gómez.

En el mencionado programa fueron citados los coroneles Arce Gómez, Ariel Coca (ex ministro de Educación), Luis Echeverría (subsecretario del ministro de Defeñsa) y Norberto Salmon (agregado militar en Caracas), además de varios civiles.

García Meza reveló además que ayer fueron incautados 150 kilos de cocaína en Santa Cruz, pero que 140 kilos de lo decomisado se "esfumaron" misteriosamente de las oficinas de control de narcóticos.

Esto demuestra, dijo, que los narcotraficantes se han infiltrado en las oficinas de represión, por lo que civiles, militares o policías serán severamente juzgados.

Anunció, por otra parte, que, con asesoramiento de la DEA (Oficina Norteamericana de Represión del Narcotráfico) se llevaron a cabo operativos en Cochabamba (en el centro del país) y en Santa Cruz (al oriente boliviano).

SANGRIENTO COPAMIENTO

Tropas Tailandesas Recapturan Tras Feroz Combate un Avión Secuestrado

BANGKOK, 31 (DPA).— Una unidad especial de tailandeses e indonesios tomó hoy al asalto en el aeropuerto de Bangkok un avión civil indonesio en el que 6 activistas de esa nacionalidad retenían a 50 rehenes.

De acuerdo con informaciones policiales, la unidad asaltante estaba integrada por 100 hombres y encabezada por tiradores tailandeses de precisión.

El aparato, un DC-9, fue ocupado en el plazo de 8 minutos.

"Hay muchos muertos y heridos, los pasajeros fueron presas del pánico", añadió la policía.

Según testigos, no menos de 6 personas fueron transportadas en ambulancias y resultaron apresados 5 secuestradores.

El móvil de los activistas era forzar la puesta en libertad de determinados presos políticos en Indonesia.

El lugar donde el avión secuestrado está estacionado desde hace varios días, en el sector militar del aeropuerto de Bangkok, ofrece un aspecto de confusión y pánico.

Los asaltantes, vestidos de negro, iniciaron la operación con escaleras de mano, con las que intentaron alcanzar los accesos laterales y traseros del aparato, estallando en ese momento un intenso tiroteo y precipitándose otros asaltantes a las portezuelas.

Al cabo de no más de 10 minutos estaba ejecutada la operación y los pasajeros se lanzaron aterrorizados a las salidas.

La policía acordonó inmediatamente el lugar, en el que un hombre, quizá uno de los secuestradores, yacía inmóvil y de bruces sobre la pista.

Dos de los secuestradores fueron baleados mortalmente en el avión y otro, gravemente herido, falleció.

Los secuestradores no pudieron ser reducidos inmediatamente por el comando asaltante, sobreviniendo un intenso tiroteo que duró casi 5 minutos.

El primero de los rehenes liberados fue un niño de 4 años quizá gravemente herido, que fue trasladado por un soldado.

Los cuerpos de los secuestradores muertos fueron arrojados del aparato y metidos en sacos.

Un periodista tailandés apostado en el aeropuerto dijo que varios secuestradores intentaron saltar por una de las puertas del avión para huir, pero que los soldados le dispararon. No pudo confirmarse la información, y las autoridades no formularon en principio comentarios sobre el ataque.

El avión DC-9 de la compañía indonesia Garuda fue secuestrado el sábado, cuando volaba entre Yakarta y la Isla de Java, con 50 pasajeros a bordo.

Los aeropiratas reclamaron primero la liberación de 20 presos políticos, en Indonesia, y cuando el gobierno de Yakarta aceptó esa condición elevaron su exigencia a 84 prisioneros.

El último plazo fijado por los secuestradores debía vencer a las 6 local (23 GMT), pero menos de 4 horas antes, una exitosa acción de comando logró recuperar el avión.

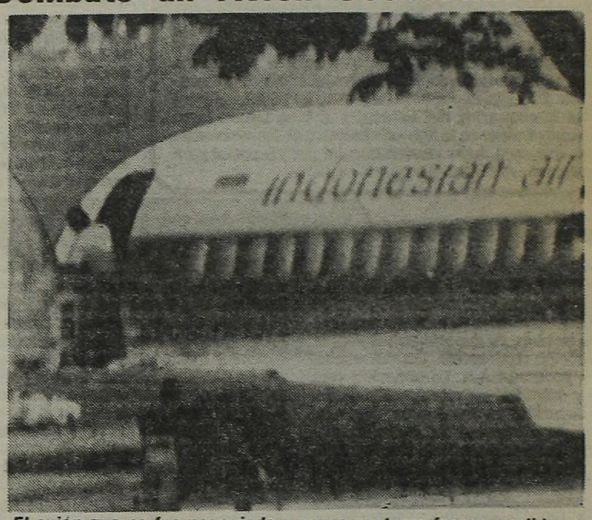

El avión que no fue negociado y cuyos captores fueron rendidos a sangre y fuego por los efectivos especiales del ejército de Tailandia.

Respiro Para Polacos

EN MEDIO DE AMENAZAS DE GUERRA SUSPENDEN HUELGA

VARSOVIA, 31 (DPA).— En Polonia reina hoy un gran alivio, al haberse anulado la huelga general prevista para hoy si gobierno y sindicatos independientes no lograban un pleno acuerdo a primeras horas de la tarde de ayer.

La anulación definitiva de la huelga general indefinida la decidirá la dirección de "Solidaridad" esta tarde, en Gdansk, en una reunión que comenzará a las 14 GMT. Se cree que se producirán grandes polémicas entre los dirigentes sindicales acerca de los resultados logrados hasta ahora en las conversaciones con el gobierno polaco.

Los diarios del país publican hoy "in extenso" el compromiso logrado el lunes, tras largas y difíciles negociaciones, y luego de que interviniese el profesor Jan Szczepanski, presidente de la comisión especial formada para vigilar el cumplimiento de los acuerdos de Gdansk y Szczecin.

Además, el comité central del Partido Comunista Polaco, en una reunión especial concluida a primeras horas de ayer, confirmó el mantenimiento del diálogo con los sindicatos, a pesar de las duras disputas mantenidas. En las discusiones de la comisión nacional sindical que tendrán lugar esta tarde en Gdansk, tomará parte también el presidente de los sindicatos agrícolas, Jan Kulaj.

● DEFENSA OCCIDENTAL

WASHINGTON, 31 (EFE).— La Casa Blanca anunció que Estados Unidos y Alemania Occidental cortarán la ayuda económica a Polonia si la Unión Soviética interviene de alguna manera en ese país.

Ronald Reagan y el canciller germano Helmut Schmidt se pusieron de acuerdo en esa decisión en una conversación telefónica que tuvo lugar esa mañana, comentó Jim Brady, secretario de Prensa del presidente norteamericano.

Según la Secretaría de Prensa de la Casa Blanca, el contacto Reagan-Schmidt siguió a una conversación entre el líder alemán y el presidente francés Valerie Giscard D'Estaing, lo cual supondría la creación de un frente común occidental de reacción a una invasión de Polonia, cese de ayuda económica a ese país si se producen acciones internas o externas de represión contra el pueblo polaco", señaló el comunicado de la Casa Blanca.

Condenas en España

MADRID, 31 (ANSA).— Tres presuntos miembros del "ETA militar" fueron condenados a treinta y dos años y siete meses de prisión, cada uno de ellos, acusados de intentos de asesinato, uno consumado, según sentencia anunciada hoy por la audiencia nacional.

Los inculpados son Jesús Ignacio Murguizy Bacaicoa, José María Echaniz Zorrilla e Inaqui Ibabe Guridi, quienes —según la sentencia— intentaron en varias ocasiones asesinar en febrero de 1980 a un industrial de Vergara (Guipuzcoa), Luis Berazategui Mendizábal, hasta que fue muerto por otro comando del "ETA", y de haber dado muerte en enero de ese mismo año a un mecánico en dicha localidad, Bernabé Lezama Llamo, en enero del citado año.

La audiencia nacional también anunció hoy la sentencia de otro proceso, contra la súbdita Francesa Francoise Marhuenda, a quien ha condenado a un año y medio de prisión por un delito de colaboración e información con "ETA político - militar".

Según la sentencia la procesada facilitó planos, que le fueron entregados por "Etarras" a otros en los que se les indicaba lugares en la costa de Málaga en los que había que colocar artefactos explosivos.

Ya Entraron en Acción los 'Boinas Verdes' de EE.UU.

SAN SALVADOR, 31 (UPI).— Los "Boinas Verdes" enviados por Washington para asesorar a la asediada junta cívico - militar de El Salvador, iniciaron sus sesiones de entrenamiento, según informó una vocera de la embajada de los Estados Unidos.

La funcionaria de Información, Carol Dorflien, indicó ayer que 12 soldados del ejército norteamericano comenzaron a entrenar soldados salvadoreños hace cuatro días.

Los 12, parte del grupo de asesores militares norteamericanos de 56 hombres, enseñan a los soldados salvadoreños el uso de los fusiles automáticos M-16, técnicas de patrulla, contrainsurgencia, operaciones de desplazamiento aéreo y comunicaciones, dijo Dorflien.

La mayoría de los "Boinas Verdes" llegó el 22 de marzo. Los funcionarios de la embajada rechazaron peticiones de periodistas para fotografiarlos durante los entrenamientos.

El gobierno del presidente Ronald Reagan prometió a la junta 35 millones de dólares en asistencia militar para ayudarle a combatir a los guerrilleros izquierdistas.

EL SALVADOR: NUEVA MASACRE

24 Civiles Asesinados

SAN SALVADOR, 31 (DPA).— Más de 24 patrulleros civiles, así como un sargento y tres soldados salvadoreños murieron en una emboscada en Villa Victoria, departamento de Cabañas, a 64 kilómetros al norte de San Salvador.

Según la versión de las autoridades, los patrulleros fueron atacados con granadas de mano y ráfagas de ametralladora, habiendo sobrevivido solamente cuatro soldados.

Muchos de los cuerpos de los patrulleros no pudieron ser sacados del lugar de la masacre debido a la presencia de los guerrilleros. Sus cuerpos estaban diseminados y las aves de rapiña devoraban sus restos, añade el informe oficial.

Por otra parte, la población de "Cinquera", en el departamento de Cabañas, 16 kilómetros al norte de Llobasco, está sitiada por los guerrilleros que operan por aquella zona y que solo permiten que entren en la localidad ambulancias que llevan medicinas y víveres para centenares de campesinos que proceden de numerosos cantones.

Añaden que la carretera de Tejutepeque a Cinquera está obstruida por zanjas de hasta dos metros de ancho y por numerosas barricadas de piedra y troncos de árboles.

Por otra parte hoy se produjo un gran atascamiento de vehículos en el boulevard de Iopango, al oriente de la capital, después de que extremistas atravesaron tres ómnibus. El embotellamiento duró unas cinco horas y dio lugar a que miles de empleados llegaran tarde a sus empleos.

Además la policía anunció que siete cadáveres fueron reconocidos por las autoridades de San Miguel, a 170 kilómetros de San Salvador, donde un matrimonio fue secuestrado y luego asesinado.

● ¿GOLPE EN ECUADOR?

QUITO, 31 (EFE).— El ministro de Defensa y el portavoz oficial del gobierno rechazaron categóricamente, en declaraciones separadas, la posibilidad de un golpe de estado contra el presidente Jaime Roldós, apuntada por un diario estadounidense.

El ministro de Defensa, general Marco Subía, consideró la versión como "el absurdo más grande que, cuando estamos en una etapa de profesionalización de las fuerzas armadas, se piense nuevamente que la institución se meta en asuntos políticos".

PENOSO FINAL DE UN DRAMA

Mardel: Se Ahorcó el Atormentado Joven que Asesinó a su ex Amante

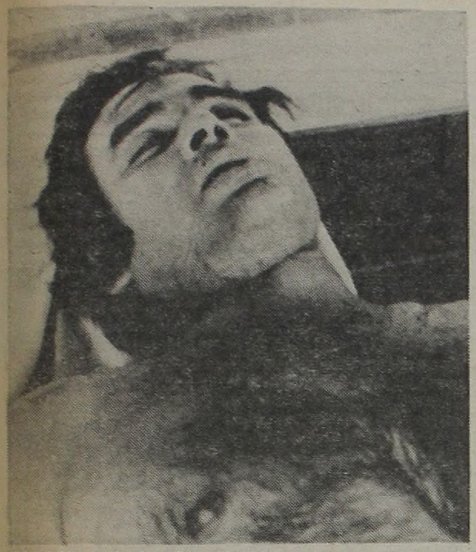

El cadaver de Domingo Escobar, 32 años, yace en la morgue. En el cuello se advierte el corte de alambre.

MAR DEL PLATA, 31 (De nuestro corresponsal).— Ayer dimos cuenta del asesinato de una mujer, madre de diez hijos, a quien mató de un balazo su ex concubino. El autor del bárbaro hecho había desaparecido; ahora se sabe que, atormentado por su acción, terminó por suicidarse, ahorcándose. Un drama pasional que causa verdadera conmoción.

Ahora, podemos reconstruir los hechos. Mirtha Elena Díaz de Berlingieri convivía con Domingo Escobar. Ella tenía 35 años y el 32. Diferencias entre los integrantes de la pareja determinaron que la mujer lo abandonara. Esto no fue aceptado por el hombre, que una y otra vez la buscó para reanudar la relación. Finalmente, aguardó a la extinta a la salida de su trabajo, en la calle Belgrano al 4000. Nuevamente, le pidió volver, ella no accedió y el despechado Escobar extrajo un arma calibre 22 y le disparó con tal acierto que la señora dejó de existir en el acto. Inmediatamente, se dio a la fuga, comenzando la policía una intensa búsqueda. Finalmente se lo encontró, en el interior de la obra del edificio en construcción donde trabajaba. Se había atado al cuello tres vueltas de alambre, ahorcándose. Así epilogó una verdadera tragedia por amores desencontrados, que costó dos vidas.

● ¿POR QUE?

Todo tiene un principio. Mirtha de Berlingieri, tenía nada menos que 10 hijos, el mayor de 20 años y el menor de 3. Había vivido con su marido en Entre Ríos, pero al nacer el último vástago sobrevino la separación. Se trasladó a Mar del Plata y comenzó a trabajar en una panadería. No se sabe exactamente cuándo conoció a Escobar, comenzando a vivir con él, en un intento de rehacer su vida. Al principio todo fue feliz, pero luego los celos entorpecieron el panorama. El problema de los celos no puede precisarse por qué se originó, pero amigas de la víctima dijeron que ésta había tenido siempre una conducta ejemplar, que no daba motivo a las obsesiones del hombre. Lo cierto es que un día la señora se cansó de verse acosada de tal modo y pretendió seguir sola. Se lo propuso al joven albañil y éste, obligado por las circunstancias, aceptó. Sin embargo, nunca se conformó y al mes de ser abandonado volvió a insistir. No podía vivir sin la mujer a la que, sin lugar a dudas, amaba y frecuentemente la iba a buscar al trabajo para intentar reconciliarse. La última vez fue fatal, y tras matarla se ahorcó en la obra en construcción de la calle 9 de Julio entre San Juan y Pampa.

En la panadería de la calle Belgrano, la dueña señaló: **"Mirtha era mi mejor empleada y gozaba de la simpatía general; su trágica muerte nos ha condolido a todos".**

La dueña de la pensión donde habitaba la occisa señaló: **"Era una excelente mujer y gozaba aquí del mejor concepto. Tenía un carácter reposado y sereno, sabía lo que quería."**

Con respecto a Escobar, se dijo que **"era de carácter hosco y agresivo. A todos sorprendió lo ocurrido y a pesar de considerarse al albañil como 'algo nervioso', nadie imaginó que adoptaría una determinación que terminaría con la vida de la mujer y también con la propia. Realmente fue algo inesperado, dado que en el momento en que se produjo la separación todos pensaron que se conformaría teniendo en cuenta que era joven y apuesto. Sin embargo sus ojos estaban puestos en una sola persona y al no poder obtenerla optó por convertirse en asesino y suicida."**

Atrapan a Dos Falsos Policías

LA PLATA, 31 (De nuestro corresponsal).— Apresaron a dos sujetos que simulaban ser policías, ingresaban a las casas y luego las desvalijaban.

Los individuos se trasladaban en un auto negro, de antigua fabricación, y cuando transitaban con el mismo fueron interceptados por una comisión de efectivos de la comisaría de Marcos Paz. Resultaron ser Oscar María Bueno, argentino, de 24 años y Ramón Alejandro Romero, argentino, de 28.

Los acusados habían saqueado numerosas casas de familia de las localidades de Rafael Castillo y Villa Udaondo, y según informó la policía, los detenidos confesaron que algunas de sus víctimas fueron Alfredo Gioia; Leonardo Severo Núñez, domiciliado en Villa Udaondo, Castelar,

SE SUICIDO CON VENENO UN RECTOR

Se ha confirmado esta mañana que se suicidó el rector del colegio Nacional de Adrogué, localidad ubicada a 25 kilómetros al sur de esta capital. Fue identificado como Roque Achával, de 56 años, y el cadáver fue encontrado en el interior de su vivienda, ubicada en la calle King 876, en José Mármol, a unos 3 kilómetros de Adrogué. En una primera información la policía sostuvo que el deceso se produjo tras la ingestión de cianuro.

La misma fuente señaló que el cadáver del profesor Achával se encontraba a pasos del cuarto de baño, y como consecuencia dedujeron que se había dirigido al mismo probablemente con la intención de rechazar mediante vómitos el tóxico letal. Consultas desarrolladas entre el personal y alumnado del colegio Nacional de Adrogué permitieron establecer que nada hacía sospechar que el rector tomaría la tremenda decisión final. Por el contrario, aseguraron, pese a que su personalidad lo mostraba como un hombre reservado y habitualmente muy serio, no había evidenciado jamás un estado depresivo.

Un informe extraoficial sugirió que las investigaciones continuaban pese a que en primera instancia se caratuló el sumario "Probable suicidio". Este encasillamiento sería consecuencia de una breve esquela que el profesor habría dejado en el dormitorio, mediante la cual señalaba que había decidido suicidarse. No trascendieron, en cambio, los motivos que lo decidieron a eliminarse. El profesor Roque Achával parecía sano.

Salta: Yanquis "Pichicateros"

SALTA, 31 (De nuestro corresponsal).— Se encuentran detenidos y a disposición de la Justicia Federal, dos ciudadanos norteamericanos, acusados de traficar estupefacientes y en cuyo poder fueron encontrados 150 gramos de cocaína.

El procedimiento se cumplió —según informaron fuentes policiales— antes de que los detenidos, cuyos nombres se mantienen en reserva,

El hermetismo impuesto por los investigadores no permitió conocer mayores detalles del hecho, aunque trascendió que se trataría de integrantes de una peligrosa red de narcotraficantes.

La detención de los dos norteamericanos pudo haber dado origen a una investigación cuyos resultados fueron juzgados "imprevisibles".

Condenan a 17 Años de Prisión al Autor de Varios Secuestros, Entre Ellos un Niño

LA PLATA, 31 (De nuestro corresponsal).— El titular del juzgado Penal Nº 1 de esta ciudad, Antonio Borrás, impuso la pena única de 17 años de prisión a un hombre que fue hallado culpable de cometer varios secuestros extorsivos, uno de los cuales fue en perjuicio de un niño de nueve años.

Se trata de Pompilio Lorenzo, de 56 años, quien durante 1973 realizó secuestros y obtuvo grandes sumas de dinero en concepto de rescates que reclamaba a los familiares de sus víctimas.

Uno de los delitos cometidos por Lorenzo, quien había montado una verdadera organización para esos fines, consistió en el rapto de un niño de 9 años, domiciliado en Avellaneda.

Se indicó que Lorenzo interceptó una camioneta que transitaba por el puente Sarandí de la localidad bonaerense homónima, en la que viajaban un niño y su padre.

Poco después, y tras ocultar a su víctima en una de las viviendas que había acondicionado para mantener cautivas a las personas que secuestraba reclamó una fuerte suma a sus familiares para el rescate.

Raro Colectivero Provoca Gran lío

Profundamente sorprendidos quedaron ayer los 30 pasajeros que viajaban, a las 14, en el interno de la línea de colectivos 33. Repentinamente, el chofer del coche abandonó el colectivo, en el acceso al puerto metropolitano. Se apeó corriendo y entró en la comisaría 46 de esa zona.

El conductor, un hombre de unos 30 años del que no se dio a conocer la filiación, se detuvo en la intersección de la avenida Ramón S. Castillo y de Los Inmigrantes y sin dar ningún tipo de explicaciones se dirigió a dependencias de la comisaría 46, ubicada a unos 20 metros del lugar. El colectivo, interno 1 de la línea 33, de la empresa Almirante Brown S.A., Patente S/5387301, se dirigía a la Ciudad Universitaria.

Algunos pasajeros informaron que habían notado al chofer "sumamente nervioso" y que "casi por milagro no había provocado un choque, pocos momentos antes del hecho, en las inmediaciones de Paseo Colón y Belgrano". Consultadas fuentes policiales revelaron que el citado chofer tramitó en la comisaría 46 un acta de choque simple, gestión que, como se sabe, no requería tal urgencia como la demostrada por el colectivero.

Por su parte, los abandonados pasajeros (muchos de ellos iban a trabajar) completaron su inusualmente interrumpido viaje en el tercer interno de esa línea que pasó por el lugar, pues los dos anteriores les habían aconsejado que "esperasen al chofer".

Arde Carpintería: Un Pibe muy Grave

Un pavoroso incendio originado en una carpintería del barrio de San Cristóbal causó graves quemaduras a un menor, que debió ser hospitalizado. El hecho tuvo lugar en el local de la calle Rincón 1283, por razones que hasta el momento se ignoran. De inmediato se dio aviso a dos dotaciones de bomberos del cuartel Central, que acudieron a sofocar el fuego. Se trabajó intensamente, en una superficie de 8,66 por 20 metros. Allí, los abundantes listones de madera, aserrín y otros elementos especialmente combustibles que estaban depositados, hicieron notablemente difícil la tarea. Hasta el momento, no han podido ser considerados los daños que causó el siniestro.

Vecinos de las inmediaciones, en previsión de males mayores, desalojaron sus viviendas y siguieron desde cerca el operativo desplegado por los efectivos.

Inicialmente se desconocía si dentro del local, totalmente cubierto por el humo y el fuego, se encontraba alguno de los dueños o empleados de la firma.

Cuarenta minutos después el incendio se consideraba dominado, aunque aún era dable apreciar restos de fuego en algunos sectores del amplio local.

Lo doloroso lo constituyó el sufrimiento padecido por el niño José Barrionuevo, que fue alcanzado por las llamas y debió ser internado en el Instituto del Quemado. El menor fue rescatado por los efectivos, semiinconsciente.

AVISOS AGRUPADOS

17 PERSONAL PROFESIONALES TECNICOS EMPLEADOS OPERARIOS PEDIDOS Y OFRECIDOS

SE NECESITA
FOGUISTA DE PRIMERA
Con registro. Buen sueldo. Comedor en planta. Presentarse de 8 a 12 y 14 a 17 hs.
CHILE 549
VILLA MARTELLI (3 cds. estac. Padilla FCNB)

PERSONAL DE VIGILANCIA
De 25 a 55 años
Zonas: Villa Martelli, José León Suárez, Lourdes y Tigre.
Presentarse hoy y días siguientes de 10 a 18 hs. en:
WORLD
ALEM 884 - OF.: 205
CAPITAL

MAQUINISTA DE TEÑIDO PARA TINTORERIA DE MADEJAS
Presentarse en:
CALLE 91 Nº 1362
SAN MARTIN

20 PEONES 20
Limpieza de Trenes en:
F. LACROZE de: 5 a 13 - 13 a 21 - 21 a 4 Hs. **Buen Sueldo** - Beneficios Sociales - Premios, etc. Presentarse de: 8 Hs. en adelante y días Subsiguientes
CONSTITUCION 1150
4º "A" - CAPITAL

27 COMPRAS Y VENTAS EN GENERAL

ORO 18 KL
CORRIENTES 846 LOCAL "5"

$ 142.000 x GR.EN ALH.ANTIG **ORO** PUEYRREDON 512 Esquina Ctes. CAPITAL

ORO 18 KL.$ 70.000 A RIVADAVIA 2219
$ 230.000 Gr.ALHAJAS ANTIGUAS CAPITAL

ORO - ARTIGAS 92 - LOCAL 24
FRENTE A PLAZA FLORES
$ 400.000 en Alhajas y Brillantes. Tasaciones gratis - 9/20 hs.

ONCE·ORO·PLATA $180.000 x PG
RIVADAVIA 2972~L.10 ALH.ANTIG. C.P.

ENFERMEDADES DE LA SANGRE
Piel Vías Urinarias
Dr. Cortondo (Méd.) 9-12 15-21 hs
Saavedra 22 - P.B. "B" - 48-0401
(Plaza Once)

VENEREAS - URINARIAS - PIEL
Dr. MORALES - Médico
Lunes a viernes 10 a 12 y 17 a 20 hs.
RIVADAVIA 3132 - ONCE

DIEZ Y ABUSO DE TRIFECTA

Mañana, baile de gala en San Isidro. Esta vez le toca al remozado césped ser escenario de esa ya tradicional reunión de mitad de semana, en este caso traducida en diez carreras entre las 18 y las 22.40, un montón de fijas repartidas en el programa y ese "abuso de trifecta" que significa ver al ya adentrado jueguito... ¡en todos los turnos! No habrá clásico, handicap o cotejo jerárquico pero eso, de ninguna forma tapa los atractivos.

¿Repasamos lo mejor? Por ejemplo, los chimentos "matadores" que llegan desde el Bosque con relación a la potranca **Asmena**, una pensionista de Parisi que en su debut sureño llegó 2½ cuerpos adelante y si marcó 1'2"2/5 para el kilómetro, fue pura y exclusivamente porque Cáceres quiso. Le quedaba acelerador como para hacer un estropicio. Por eso, va el pronóstico.

Tan firme y decidido como el de su "compatriota" **Sulfurina**, nuestro voto de la tercera. Si responde al 2º de Temedora en 1'38"3/5, a lo que anda por sus pagos y a esa garantía que representa Vilmar Sanguinetti, los gritos desde el pique van a "ensordecer" a medio hipódromo.

El primer enfrentamiento entre ganadores, está dado por un quinto turno sobre 1400 metros. Y allí, cantan parejos los valores de **Fast Sun**, por lo que anda en el reloj el de "La Quebrada", aunque el "apestille" de **World's Ball y Munich** es como para suponer "ya" que la trifecta... ¡está en casa! Los comentarios están de más porque el gran programa de CRONICA se juega en el análisis de la cartilla. Y hay que entrar de lleno a un estudio que, luego va a evitar todo tipo de arrepentimientos. ¡O de pérdidas!

PRONOSTICOS DE NUESTROS CRONOMETRISTAS Y DE PUBLICACIONES

Nombre	1ª Carrera	2ª Carrera	3ª Carrera	4ª Carrera	5ª Carrera	6ª Carrera	7ª Carrera	8ª Carrera	9ª Carrera	10ª Carrera
CRONICA	So Lightly	Asmena	Sulfurina	Blair	F.Sun	Caprice	I.Girl	I.Gringo	Che Miem	B.Star
D'Arezzo	R.Gold	Flibless	Sulfurina	Blair	W.Ball	Landora	Mantecolita	Trinquis	Curro	B.Star
Americo	So Lightly	Asmena	Sulfurina	Blair	F.Sun	Caprice	I.Girl	I.Gringo	Che Miem	B.Star
May	So Lightly	Flibless	Sulfurina	Blair	Munich	Caprice	Mantecolita	I.Gringo	Che Miem	Controlante
Argañaraz	Risa Gold	Asmena	Sulfurina	Blair	F.Sun	Caprice	Mantecolita	Ned	Che Miem	S.Real
Palermo	R.Gold	Flibless	Sulfurina	Blair	W.Ball	Landora	I.Girl	I.Gringo	Che Miem	S.Real

PROGRAMA COMPLETO PARA MAÑANA EN EL HIPODROMO DE SAN ISIDRO

1ª CARRERA — Pr. PONTERA (comienza 1ª apuesta doble: $ 2.000) - 1.200 Mts. — A las 18

(APUESTAS A GANADOR, SEGUNDO, TERCERO, IMPERFECTA Y TRIFECTA)

4 ULT. PERF.	ANOTADOS	JOCKEY	c/k. PADRE-MADRE	CUIDADOR	ULTIMA ACTUACION	JOCKEY	KL	COTIZACIONES			Tiempo	Hip. Pta.	Fecha
6S 0S 0S —	1 OPALINE	A.Sánchez	3/56 Cipol-Orientale	A.Brenta	6ª a 12½ cpos. de N.Frutal 0	A.Sánchez	56	1.104	en	182.296	1'36"2/5	S.I.h.	18/2/81
6S 3S 4S 4S	2 SYMPHONIE	R.Rossi-3	3/56 Banner Sport-Cadence	L.Ferro	6ª a 12 cpos. de Siringa 56	S.Cauthen	56	48.198	en	342.064	1'27"	S.I.n.	15/3/81
3L 0L 0A 5A	3 HYARA	H.Artigas	3/56 Broken Penny-Yuyu	H.Melo	3ª a ½ cpo. de S.Guardia 56	A.Zeolla	51	1.720	en	62.712	1' 9	L.P.n.	19/3/81
0S 0S — —	4 SANDREILA	C.Gómez	3/56 Bolt-Riandella	F.Hilarrachea	12ª a vs. cpos. de Siringa 56	R.Laitán	56	1.765	en	342.064	1'27"	S.I.n.	15/3/81
0S 0A 3A 0S	5 STAR INDIA	E.Martinez-3	3/56 Up-Indian Star	A.Bani	9ª a 8½ cpos. de Cebadora 56	E.Martínez	52	6.707	en	163.704	57"	S.I.n.	10/[illegible]/80
0S 5S 6S 0S	6 DAME BAR	R.Galloso	3/56 Ocean Bar-Dame Brocha	V.Reviriego	8ª a 9½ cpos. de B.Bell 56	R.Galloso	50	20.114	en	252.255	56"1/5	S.I.n.	3/12/80
5A 4S 0A —	7 SINSOLA	M.Lezcano	3/56 Mysolo-Sincerely	M.Gervasoni	5ª a 14 cpos. de Kalyspera 56	M.Lezcano	56	12.776	en	81.372	1'39"2/5	Arg.p.	14/3/81
2S 5S 0L 4L	8 RISA GOLD	I.Guimaraes-3	3/56 Old Gold-Machona	R.Lanzillota	2ª a 3/4 cpo. de Siringa 56	I.Guimaraes	56	6.635	en	342.064	1'27"	S.I.n.	15/3/81
0A 4S — —	9 GARDEN QUEEN	A.Lencina-4	3/56 Elva's King-Covent Garden	J.Savio	11ª a vs. cpos. de Sacarosa 56	A.Lencina	50	1.093	en	37.408	1' 4"4/5	Arg.n.	26/12/80
5A 4A — —	10 YOUNG ROSE	N.Mezzotero	3/56 Utópico-You Fool	C.Ferro	5ª a 4 cpos. de Vim 53	N.Mezzotero	56	2.505	en	30.678	1'25"	Arg.p.	13/12/80
4A — — —	11 SO LIGHTLY	H.Costantino	3/56 So Bold-Little Sister	J.Penna	4ª a 6½ cpos. de N.Top 56	H.Costantino	55	10.858	en	37.172	1'13"1/5	Arg.n.	7/2/81
— — — —	12 GAUCHA BOINA	J.Romero-4	3/56 Huahuito-Boina	C.Quiroga	Debuta								

Candid.: SO LIGHTLY (11) — Enem.: Sinsola (7) — Sport: Risa Gold (8)

2ª CARRERA — Pr. PURRAN (finaliza 1ª apuesta doble - comienza 2ª apuesta doble: $ 2.000) - 1.000 Mts. — A las 18.30

(APUESTAS A GANADOR, SEGUNDO, TERCERO, EXACTA Y TRIFECTA)

2L 5L 1L —	1 SUN VITA	V.Sanguinetti	2/55 Swallow the Sun-Nica Vit	A.Iñesta	2ª a 2 cpos. de T.Cup 55	C.Cáceres	55	4.129	en	35.779	1' 7"2/5	L.P.n.	22/3/81
1L — — —	2 ASMENA	J.Vaira	2/55 Francis U.-Norteña	V.Parisi	1ª por 2½ cpos. a Shiatzu 55	C.Cáceres	55	6.476	en	54.757	1' 2"2/5	L.P.n.	14/3/81
0A 1S 3L 2L	3 SUPER BANDIDA	E.Martinez	2/55 S. Cavalier II-Sabandija	A.Bani	8ª a 15 cpos. de P.Sexta 55	E.Martínez	55	1.724	en	83.414	1' 2"	Arg.n.	14/3/81
1S — — —	4 FLIBLESS	J.Valdivieso	2/55 Flintham-Blessings	A.Giovanetti	1ª por 2½ cpos. a Wonderes 55	J.Valdivieso	55	79.431	en	352.450	59"1/5	S.I.h.	15/3/81
0A 1A — —	5 LA CANTERA	I.Vilte	2/55 Court Squire-La Piedra	R.Pellegatta	9ª a 21 cpos. de P.Sexta 55	R.González	55	9.046	en	83.414	1' 2"	Arg.n.	14/3/81
3L 1S 2S 4S	6 TRAZADA	J.Maciel	2/55 True Vit-Reza Che	H.Yalet	3ª a 4½ cpos. de Mi Cocinera 55	L.Triviño	55	7.095	en	39.575	1' 7"	L.P.p.	12/3/81
5L 1L 4L 3L	7 BOBBY SOLA	no correra	2/55 Bobby-Celinita	I.San Millán	5ª a 7¼ cpos. de T. Cup 55	J.Fernández	55	6.587	en	35.779	1' 7"2/5	L.P.n.	22/3/81

Candid.: ASMENA (2) — Enem.: Sun Vita (1) — Sport: Trazada (6)

3ª CARRERA — Pr. ETOILE (finaliza 2ª apuesta doble - comienza 3ª apuesta doble: $ 2.000) - 1.400 Mts. — A las 19

(APUESTAS A GANADOR, SEGUNDO, TERCERO, EXACTA Y TRIFECTA)

3S 5A 4A 0S	1 KAY NABU	M.Sarati	3/56 Norkay-Nabumet	H.Vazon	3ª a 4½ cpos. de C.Abierta 56	M.Sarati	56	8.735	en	145.884	1'13"	S.I.h.	28/3/81
2S 4A 0A —	2 PERUGINA	E.Figueroa-4	3/56 Perugin-Vezy	G.B'chimano	2ª a 4 cpos. de C.Abierta 56	S.Batruni	56	18.881	en	145.184	1'13"	S.I.h.	28/3/81
0A 0S 0A 0S	3 LA CIBELES	no correra	3/56 Circinus-La Vilaine	M.Ferro	9ª a 13 cpos. de O.Stage 56	W.Blanco	53	1.058	en	77.442	1'25"1/5	Arg.n.	21/3/81
3S 5S 0S 2L	4 KRILL LA	J.Maciel	3/56 Pasto Fuerte-Susita	J.Calderín	3ª a 2½ cpos. de Siringa 56	V.Centeno	50	16.398	en	342.064	1'27"	S.I.n.	15/3/81
2S 5A 6A 0S	5 SULFURINA	H.Costantino	3/56 Snow Caravan-Silfa	J.Pantanali	2ª a 3 cpos. de Temedora 56	H.Costantino	56	31.660	en	205.304	1'38"3/5	S.I.n.	20/3/81
6A 3S 4S 3A	6 SIBARANTE	M.Lezcano	3/56 Practicante-Sibarita	M.Gervasoni	6ª a 11 1/4 cpos. de Siliqua 56	M.Lezcano	56	5.432	en	40.586	1'13"1/5	Arg.p.	18/3/81
4S 0S 4S 6S	7 MACRONITA	V.Centeno	3/56 Macro-Mesanita	E.Romero	4ª a 4 cpos. de Temedora 56	R.Moli	50	5.241	en	205.304	1'38"3/5	S.I.n.	20/3/81
4S 4S 6S 0S	8 NAVIDAD FLAPPER	M.Sandoval	3/56 Ficino-Tahua	R.Sarfiel	4ª a 3 cpos. de Siringa 56	M.Lezcano	56	30.881	en	342.066	1'27"	S.I.n.	15/3/81
1S 6A 4A 2A	9 CANCHA ABIERTA	no correra	3/56 Fischer-Izza	R.Uzin	1ª por 4 cpos. a Perugina 56	I.Vilte	56	6.585	en	145.184	1'13"	S.I.h.	28/3/81

Candid.: SULFURINA (5) — Enem.: Sibarante (6) — Sport: Perugina (2)

4ª CARRERA — Pr. DELICIA (finaliza 3ª apuesta doble - comienza 4ª apuesta doble: $ 2.000) - 1.000 Mts. — A las 19.30

(APUESTAS A GANADOR, SEGUNDO, TERCERO, IMPERFECTA Y TRIFECTA)

4G — — —	1 MONAY	J.Repiso	4/57 Codiwar-Gurrumina	J.Villegas	Actuó en Gualeguay	—	—	—	—	—	—	—	—
6S 0S 0S 0S	2 DEVILISH	J.Batruni	4/57 Iristigador-Lagartina	M.Ahumada	6º a 7½ cpos. de L. Manso 57	J.Batruni	57	13.760	en	209.779	56"3/5	S.I.n.	4/3/81
2R 0S 0R 0F	3 TOCO COME	R.Rossi-3	4/57 Tocotin-Come Amusing	J.Marquez	Actuó en Santa Fe y Rosario	—	—	—	—	—	—	—	—
0A 0S 0L —	4 TANK GUN	A.Maugeri-4	4/57 Timador-Chiglia	C.Abad	19º a 26 cpos. de Viarco 57	A.Maugeri	53	304	en	164.192	58"	Arg.n.	21/3/81
4S 2S 3S 2S	5 BLAIR	I.Gorrais	4/57 Aerolito-Tante	H.Martinez	4º a 5 cpos. de APuesto 56	V.Sanguinetti	56	59.062	en	296.990	1'15"	S.I.n.	15/3/81
0A — — —	6 EXCEL TRACK	E.Martinez-3	4/57 Excel II-Tiquillera	I.Bazán	12º a vs. cpos. de El Soldado 56	L.Bazán	56	5.523	en	48.534	59"2/5	Arg.n.	30/1/81
0L 0A 0A 5A	7 CUARTEL	R.Buonocore-3	4/57 Running Words-Cuantia	D.Gonzalez	8º a 8 cpos. de La Perica 56	R.Buonocore	56	1.474	en	57.198	1' 1"4/5	L.P.p.	12/3/81
3S 3L 0L 5S	8 TRINANTE	J.Nuñez-2	4/57 Trinador-Incognita	M.Teves	3º a 4 cpos. de D. Riesgo 56	V.Sanguinetti	56	18.707	en	334.414	1'24"2/5	S.I.n.	11/3/81
0A 0S 0L 0L	9 HYGROTON	M.Esquivel-1	4/57 Mysolo-Pschitt	J.Farias	18º a 23 cpos. de Viarco 57	M.Esquivel	53	64	en	164.192	58"	Arg.n.	21/3/81
3S 0S 6S 6S	10 SKIP	V.Centeno	4/57 Bonin-Clear Skies	E.Lema	3º a 5 cpos. de Apuesto 56	V.Centeno	56	4.670	en	269.990	1'15"	S.I.n.	15/3/81
0A 6A 6A 0A	11 MARCOPAULO	C.Pezoa	4/57 Reposo-Buena Accion	J.Caro	10º a 14 cpos. de Viarco 57	C.Pezoa	57	4.918	en	164.192	58"	Arg.n.	21/3/81
0S 0S 0L 0A	12 MIRAME N.M.JUEGUES	C.Aragona-2	4/57 Generalísimo-Otomana	E.Sánchez	12º a 18 cpos. de S. Dicho 53	E.Figueroa	53	1.355	en	327.598	1'11"	S.I.n.	17/1/81
5S 3A 0A 0S	13 BIG DIVIDE	R.Laitán	4/57 Yata Nahuel-Big Cap	G.Mercau	5º a 6½ cpos. de D. Riesgo 56	P.Cook	56	11.363	en	334.414	1'24"4/5	S.I.n.	11/3/81
0L — — —	14 SATURNINO	H.Barrera-1	4/57 Tyrteo-Sondeada	T.Ibarra	9º a 10 cpos. de La Perica 56	H.Barrera	50	2.525	en	57.198	1' 1"4/5	L.P.p.	12/3/81

Candid.: BLAIR (5) — Enem.: Skip (10) — Sport: Trinante (8)

5ª CARRERA — Pr. EDELWEISS (finaliza 4ª apuesta doble - comienza 5ª apuesta doble: $ 2.000) - 1.400 Mts. — A las 20

(APUESTAS A GANADOR, SEGUNDO, TERCERO, EXACTA Y TRIFECTA)

0A 6A 0S 0S	1 SANK YOU	A.Cervantes	4/54 Make Money-Gran Fiesta	A.Corso	8º a 22 cpos. de R. Mickey 56	V.Centeno	54	3.740	en	97.690	1'25"	Arg.n.	21/3/81
0L 1S 0S 0A	2 OSSINHO	A.Correia-4	4/54 Four Fingers-Osadia	A.Perez	14º a 14½ cpos. de R. Real 55	J.Jarcowsky	59	1.435	en	92.099	1'11"2/5	L.P.n.	8/3/81
4S 6L 0L 6S	3 ALCOR	C.Pezoa	4/57 Unanime-Cydonia	L.Padro	4º a 3¼ cpos. de Snopeante 57	C.Pezoa	57	11.854	en	230.118	1'51"1/5	S.I.h.	15/3/81
2S 4S 4S 5S	4 WORLD'S BALL	A.Giannino-2	4/57 Snow Ball-Curada	E.Arce	2º a 1½ cpo. de Snopeante 57	G.Starkey	57	18.804	en	230.118	1'51"1/5	S.I.h.	15/3/81
0A 4A 0S 0S	5 MUNICH	I.Guimaraes-3	4/54 Marronier-Heidy	A.Giovanetti	7º a 7 cpos. de K. Mickey 56	I.Guimarães	51	7.048	en	97.690	1'25"	Arg.n.	21/3/81
5A 5A 6L 0A	6 FAST SUN	J.Valdivieso	4/57 Solazo-Bather	C.Zardengo	5º a 5½ cpos. de G. Rodeo 56	W.Marcovecchio	54	34.032	en	142.758	1'25"2/5	Arg.n.	8/3/81
0A 0S 6S 0S	7 GRITERIO	R.Desvard-3	4/54 Greek Waters-Lunacion	E.Barrio	9º a 10 cpos. de Con Chicho 56	R.Desuerd	56	3.894	en	1122.010	55"3/5	Arg.n.	25/3/81

Candid.: FAST SUN (6) — Enem.: World's Ball (4) — Sport: Munich (5)

6ª CARRERA — Pr. ARAUCANO (finaliza 5ª apuesta doble - comienza 6ª apuesta doble: $ 2.000) - 1.000 Mts. — A las 20.30

(APUESTAS A GANADOR, SEGUNDO, TERCERO, EXACTA Y TRIFECTA)

2S 4S 5S 4S	1 LADY STORM	J.Maciel	4/57 The C. Again-Lady Anne	D.Gomez	2ª a 3 cpos. de Dexedrina 56	J.Maciel	56	25.445	en	101.989	57"2/5	S.I.n.	13/3/81
0S 0A 2S 2L	2 THE BABE	H.Correa-3	4/54 Table Play-S. Abroad	J.Maldotti	8ª a 9¼ cpjo. de Beirsach 54	V.Sanguinetti	54	83.502	en	270.584	56"2/5	S.I.n.	28/2/81
4A 0S 4L 5S	3 SUTIL	A.Tarrano-3	4/57 Snow Car-Your Sister	P.Costa	4ª a 6¾ cpos. de S. Rama 54	A.Tarraño	54	1.890	en	79.182	57"	Arg.n.	21/3/81
3A 2S 4A 1A	4 LANDORA	C.Giussi-3	4/57 Snow Duke-Lapland	J.Penna	3ª a 4 cpos. de Manzanera 56	R.Moli	53	7.752	en	36.242	1'12"3/5	Arg.n.	6/3/81
0A 3S 6S 1S	5 CAPRICE	I.Gorrais	4/57 Commendatore-Copetuda II	H.Martinez	8ª a vs. cpos. de Morosinita 56	I.Gorrais	56	7.353	en	61.734	56"	Arg.n.	20/12/80
2A 2S 3A 1A	6 DOLOSA	L.Alzamora	4/54 Flintham-Snow Doll	A.Torres	2ª a 5 cpos. de Minona 56	V.Sanguinetti	56	5.249	en	27.215	1' 2/5	Arg.n.	13/2/81
1A 0A 3S 1A	6aVERPHI	V.Sanguinetti	4/54 Vervain-Philia	A.Torres	1ª por ½ cpo. a S. Syrrit 56	V.Sanguinetti	56	38.705	en	96.460	58"3/5	Arg.n.	8/3/81
6S 1S 5S 3S	7 NEW BELLE	R.Laitan	4/54 New Noble-Francis Belle	H.Godoy	6ª a 6¾ cpos. de Birsach 54	O.Labanca	50	14.339	en	270.584	56"2/5	S.I.n.	28/2/81
6A 0L 5A 0L	8 HIJA ALEGRE	D.Fernandez-4	4/54 Hijo Noble-Callada	M.Teves	6ª a 11¾ cpos. de S. Rama 54	D.Fernández	50	394	en	79.182	57"	Arg.n.	21/3/81

Candid.: CAPRICE (5) — Enem.: Landora (4) — Sport: Lady Storm (7)

7ª CARRERA — Pr. SAINT WOLF (finaliza 6ª apuesta doble - comienza 7ª apuesta doble: $ 2.000) - 1.400 Mts. — A las 7

(APUESTAS A GANADOR, SEGUNDO, TERCERO, IMPERFECTA Y TRIFECTA)

5L 3L 6L 1L	1 CELINETTE	V.Centeno	4/51 Benissimo-Cucuchi	J.Irazusta	5º a 7 cpos. de Culpa 56	V.Sabin	55	15.664	en	98.992	1'27"	L.P.n.	19/3/81
0L 0S 6A 5L	2 MARJUNCOSA	J.Oural	5/54 1/2 Junker-M. Cua	J.Martinezjho	12ª a vs. cpos. de Molinella 56	S.Videla	55	889	en	58.728	1'25"	L.P.n.	5/3/81
0L 4L 3S 3L	3 ANACARADA	J.Figueroa	4/53 S. Tiger-Prosperine	N.Argüello	8ª a 9 cpos. de Culpa 56	H.Castro	55	15.664	en	98.992	1'27"	L.P.n.	19/3/81
5A 2L 4L 6S	4 GRAN ARTISTA	O.Fravega	4/54 Yonder-Amadora	I.San Millán	5ª a 5 cpos. de Manzanera 56	O.Fravega	55	1.413	en	36.552	1'12"	A.n.	6/3/81
0S 6S 0S 1S	5 DELAYED RULLAH	no correra	5/54 ½ D.Tip-Achupalla	I.Martinez	10ª a vs. cpos. de P. Gold 56	J.Repiso	55	5.878	en	314.552	1'34"	S.I.n.	13/3/81
0S 0S 0A 3S	6 SICEKON	M.Planas	4/51 Tricheur-High Ness	O.Matteucci	8º a vs. cpos. de Badoleón 56	M.Pland	51	3.183	en	238.951	1'36"1/5	S.I.h.	18/2/81
6L 1S 1S 4S	7 INDIAN GIRL	R.Laitan	5/57 Indialón-G. Girl	B.Cabello	6ª a 8 cpos. de Distinctive 55	L.Alzamora	54	8.197	en	63.934	1'6"4/5	L.P.p.	14/3/81
2S 6S 1S 1S	8 MANTECOLITA	V.Sanguinetti	4/56 Ario-N. Lloviendo	F.Clerc	2º a ½ cpo. de Inyectora 56	V.Centeno	55	25.664	en	54.773	1'26"	S.I.n.	28/1/81
0L 0S 0A 0S	9 EXHUBERANTE	J.Micheli	5/53 1/2 Excel II-Spy Risk	J.Repossi	9ª a 14 cpos. de Fordlandia 55	V.Sabin	55	1.144	en	55.518	1'28"	L.P.n.	27/11/80
6S 3A 3A 3L	10 TUCHI	O.Tévez	6/53 Turrito-Tucha	J.Iglesias	6ª a 6 cpos. de Primadora 60	J.Batruni	55	5.463	en	138.728	56"3/5	S.I.p.	28/11/80
1S 6A 4S 3S	11 FULL DEMEN	A.Ramos	6/52 F.Gallop-Parima	M.Schuh	1ª por ½ cpo. a Inyectora 56	A.Ramos	55	19.882	en	215.028	1'38"3/5	S.I.n.	20/3/81
2S 1S 4S 3S	12 INYECTORA	R.Cabrera	5/52 1/2 Arroyo-Blancagina	P.Addati	2ª a ½ cpo. de F. Lemen 56	R.Cabrera	55	57.664	en	215.028	1'38"3/5	S.I.n.	20/3/81

Candid.: INDIAN GIRL (7) — Enem.: Mantecolita (8) — Sport: Inyectora (12)

CHE MIEM, EN EL CURRO GRANDE

Principio y fin de la Lógica Cuando Llega el Ultimo Vale

Está en blanco el rubro jerárquico en la reunión de mañana en el césped. Y de los cotejos para ganadores, uno de los que mayores atractivos ofrece fue estratégicamente colocado en el noveno lugar. Como para tentar el último vale acertando a "buen precio" en un largometraje donde de los doce rivales veteranos (todos acusan cinco añitos)... hay media docena que tienta.

Pero vamos a pasarlos por el tamizado de la lógica para llegar a la conclusión de que **Che Miem** tiene el desquite a su alcance. Perdió "por el campeonato" frente a Rurik al escoltarlo a 6 cuerpos en 1'36"2/5. Pero con justificativos: poco tiro y Marina que "no lo conocía ni por nombre" al hijo de Che Duque. Le tocó en el torneo... ¡y tuvo que subirse! Le vemos mayor fibra en las de largo recorrido y un 4º a dos largos de Tarot en el mismo tiro que ahora, recomienda con firmeza al que, con solo 51 kilos porque buscaron los "tres menos" del aprendiz Blanco, manda por cartilla y reloj.

Si no entra en el **Curro** de un enemigo temible como es el hijo de Climber. Que, además, ya se adelantó a Che Miem cuando escoltó a Tarot en 2'11"4/5, borrando un par de actuaciones "mentirosas" para lo que andaba en el reloj. Ganador en el césped en 2'14", poderoso en las mañanas de reloj, se tira a responder a la lógica y poner un número cómodo. Para tentar las cinco cifras, vemos a **Greek Ship.** Quizás el 5º a 6½ cuerpos de Sillón Real en un tiempazo —1'48"3/5— no haya sido su real medida. Y juzgándolo por el 3º de Tarot, emparentado con los dos anteriores, se convierte en el salvador.

Curro pisa el césped y afronta la larga con la fuerza que marca la foto. Está para "tutearlo" a Che Miem...

Desde el Codo de Tolosa

por EL ESPECTADOR

Resultado Endemoniado tuvieron el domingo las quince cuadras del clásico Uruguay. Y no precisamente porque el hijo de Dairy en Francachela no apareciera en los papeles de muchos. Desde hace tiempo el público "está vacunado" contra la erupción que provocan los representantes del stud "Tori" en el medio sureño. Desde los comienzos de esta temporada señalamos desde acá, que cuando salen a la cancha estos equinos, más parecen "búfalos" que un s.p.c. ¡y actúan en cualquier cancha! Y si en la liviana pasean, en la pesada y fangosa parecen actuar con patinetas... Por ahora no hay con qué darles. Pero, sin embargo, a la hora de los pronósticos —razonando sin la "doble"— se hacen pesar las tabuladas y relojes y se subestima a estas verdaderas fieras. Grueso error de nuestra parte. Pero todo es enseñanza y de ahora en más, cuando volquemos la elección definitiva, vamos a tener en cuenta a estos "evolucionados" caballitos...

* * *

Y si decimos que el marcador fue Endemoniado es porque el resultado de la pista debió cambiar en el Comisariato, si es que el paraguayito Cáceres se anima un poquito y "habla en criollo" y no hace silencio "en guarani". Porque la carrera, en su faz más álgida, cuando tocaba su definición, tuvo un roce que fue más allá de una caricia, para convertirse en una piña "seigual" a una de las tantas que nuestro mosca Laciar depositó en el rostro del negrito sudafricano el último sábado... Y también hubo un par de manotazos —tal vez recíprocos— que la película que solo la Comisión puede ver, debe tener bien documentados. Y también muy probablemente el "agarrero" de primera instancia haya sido el jockey del "triqui"... Por eso, el resultado del clásico Uruguay carece de solidez, y el "metro" para Endemoniado, Amstel y Arabian Strong parece quebrado. Quizá solo sirva en el balance la "fuerza" del Dairy en relación a la del hijo de Durer. En los actuales momentos, "desigual"... Pero —repetimos— el resultado se pudo cambiar entre uno y otro, o incluso Amstel —que al final era el que más corría— se pudo haber quedado con el trozo más grande del pastel...

* * *

No resultaban "Ecuánimes" las actuaciones cumplidas por Eos hasta el presente. Más bien se pensaba que la pobre ladraba. La probaron en 1.100, en 1.000 y en 1.200. La corrieron en cancha liviana, fangosa y pesada y ¡ni medio! O... ¡al menos así lo parecía! Porque el domingo "despertó" de su sueño, sin insulina... y las hizo bailar al compás de una Flauta India. Y con ésta se dio al revés lo que habitualmente se "observa". O sea, cuando contó con 5.361 vales, 4.509; 6.822; 25.480 y 5.445 optó por arrastrarse lejos de las respectivas ganadoras. El domingo la colocaron en 1.300 metros en medio de un fangal, pero con 2.712 unidades ¡nácate...! La habían corrido con "suerte adversa" Aguirre, Maciel, González y Fernández... ¡Casi media guía de teléfonos! y el chico Sánchez trajo el milagro, ¿habrá sido milagro? A mí me trajo bastantes dudas, y creo que a los amigos lectores también.

* * *

En la novena dominical tuvimos el "reclamo nuestro de cada día". Pero el mismo fue casi casi obligado, pues las autoridades que vieron el desarrollo levantaron de oficio la bandera amarilla y de hecho tuvieron que "hablar" del jockey del ganador, Víctor Sabín (Sirano) y del que entró segundo, Ramírez, (En Cotejo). Hubo "cargos" mutuos, pero se confirmó el marcador. Ahora sí, creemos que en cuanto la Comisión se reúna habrá algún "machucón" para quien corrió a ese "fraile". Le hizo tragar más veneno a Sabín, que el Lole a gordura Jones...

* * *

La última mostró dos espectáculos. Uno en cromático. María Cristina Rodríguez, dirigiendo a Con Nancy. Y el otro en blanco y negro, a cargo de un tal Pintos (aprendiz de Palermo de 4 kilos) en la silla de Toktela. La piba salió adelante, pero tenía instrucciones de venir en el medio y las respetó, para cargar en plena recta y ganar por 5 cuerpos. El aprendiz dio la sensación de ¡no saber doblar! La carrera fue de 1.400 metros y cuando llegó al codo la yegua pretendió seguir derecho. El chico no supo qué hacer y empezó a castigarla en el anca, sin torcer su cuerpo y mostrarle al menos el látigo "por arriba". ¡Es increíble!, porque si le faltó esa materia: "la del giro", ¿cómo le dieron chaquetilla?

La gente ya estaba arriba del tren cuando llegó al disco. "Llegó tres días más tarde, pero corrió un Nacional" decía el negro Vidal... A éste le cabe. Hasta el martes.

La piba Rodríguez, "boom" actual, bien Con Nancy.

Endemoniado, otro del Tori que "ronca y bufa...".

Grasa. Con Eos fue del cantaro a la fuente y SSSS.

8ª CARRERA — Pr. ONTARIO (finaliza 7ª apuesta doble - comienza 8ª apuesta doble: $ 2.000) - 1.000 Mts. — A las 21.30

(APUESTAS A GANADOR, SEGUNDO, TERCERO, IMPERFECTA Y TRIFECTA)

4S 0S 0S 0A	1 COORDINADO	I.Guimaraes-3	3/56	Constante-Ciudadela	C.Quiroga	4º a 4 cpos. de G. Tanguero 55	I.Guimaraes	55	3.144	en	287.388	58"	S.I.n.	20/3/81
3S 0A 3A —	2 TRINQUIS	E.Liceri	3/56	Thyco-Quimada	N.Caballero	3º a 4 cpos. de G. Tanguero 55	E.Liceri	55	22.435	en	287.388	58"	S.I.n.	20/3/81
0S 0S 0A 0A	3 COCHOCHO	C.Pezoa	3/56	Reposo-La Saladita	J.Caro	10º a 13 cpos. de Quiñón 55	R.Almirón	55	3.988	en	155.647	1'22"	S.I.n.	14/1/81
6S 5A 3S 6A	4 BENIA QUI	M.Esquivel-4	3/56	Beniamino-Ytai	M.Ahumada	6º a 3 cpos. de B. Arturo 55	J.Palacios	51	2.736	en	276.388	56"	S.I.n.	17/12/80
5L — — —	5 SIN GRINGO	J.Godoy-2	3/56	Benevolente-La Ramada	E.Domínguez	5º a 5 cpos. de Angler 55	J.Godoy	55	493	en	31.112	1'10"	L.P.n.	14/3/81
0S 0L 0A 6L	6 ARENAL	A.Cervantes	3/56	Snow Festival-Adria II	A.Benítez	8ª a 18 cpos. de Alocado 55	C.Vega	55	2.999	en	379.280	59"	S.I.n.	8/2/81
— — — —	7 EL ANOCHECER	M.Sarati	3/56	Dry Martini-Vislaria	A.Bani	Debuta								
5S 2L — —	8 NED	I.Gorrais	3/56	Pazman-Francisquita	H.Martínez	5º a 6½ cpos. de Brahm 55	I.Gorrais	55	41.115	en	308.290	57"	S.I.n.	20/3/81
0S 4S 0S —	9 ELVISTE	M.Salces-2	3/56	John Bull-Get Moon	F.Hilarrachea	10º a vs. cpos. de Brahm 55	C.Gómez	55	53.442	en	308.290	57"	S.I.n.	20/3/81
0A 0S — —	9aSOL SUN	C.Gómez	3/56	Selenio-Indian Beauty	Idem	11º a vs. cpos. de B. Juego 55	C.Gómez	55	4.788	en	59.172	58"	Arg.n.	25/3/81
0S 0L 4L 6L	10 BON VOYAGE	R.Moli-4	3/56	Pales-Puixi	A.B'chimano	9º a vs. cpos. de F. Royal 55	J.Maciel	56	11.920	en	228.720	1'36"4/5	S.I.p.	17/10/80
— — — —	11 NEGRO ORO	J.Fernández	3/56	Negro el Veinte-M. de Oro	A.Giovanetti	Debuta								
0S — — —	12 BLUNDER	E.Olguín	3/56	Bloomy-Ara Resa	N.Ayala	13º a vs. cpos. de Pontel 56	W.Carson	55	1.684	en	213.443	1'24"	S.I.n.	13/3/81
6A 3S 0S 5S	13 TAI SOLO	M.Abregu-3	3/56	Thailindo-Sadella	F.Fernández	6º a 10 cpos. de B. Juego 55	M.Abregú	50	4.632	en	59.172	58"	Arg.n.	25/3/81
3S 4S 3S 6S	14 INDIAN GRINGO	H.Libré	3/56	I. Summer-La Gringacha	R.Reta	3º a 3 cpos. de G. Sol 56	W.Carson	55	31.442	en	300.898	58"3/5	S.I.n.	11/3/81
5S 4A 2S 6A	15 SILVER PAMPA	C.Capdevila	3/56	Aletsch-Plata Pampa	J.Colela	5º a 6 cpos. de G. Tanguero 56	C.Capdevila	55	27.663	en	287.388	58"	S.I.n.	20/3/81

Candid.: INDIAN GRINGO (14) — Enem.: Negro Oro (11) — Sport: Silver Pampa (15)

9ª CARRERA — Pr. ORAN (finaliza 8ª apuesta doble - comienza doble final: $ 10.000) - 2.000 Mts. — A las 22.5

(APUESTAS A GANADOR, SEGUNDO, TERCERO, EXACTA Y TRIFECTA)

0A 0S 0S 1S	1 FIGALLO	M.Planas-4	5/54	Falstaff-Lituana	N.Caballero	7º a 11 cpos. de Dromba 56	M.Plana	55	665	en	55.463	2' 4"	A.p.	18/3/81
2L 1L 5L 3L	2 BACACAY	O.Zapata	5/54	Amateur-Bacanada	O.Pra	2º a ½ cpo. de Ecónomo	O.Zapata	55	8.453	en	54.442	2' 9"	L.P.n.	1/3/81
2S 4S 5L 3L	3 CHE MIEM	H.Blanco-3	5/54	Che Duque-Apple Sauce	M.López	2º a 5 cpos. de Rurik 56	M.Lezcano	56	23.453	en	243.887	1'36"2/5	S.I.n.	11/3/81
1L 4A 2L 2A	4 CAR BEBE	R.Cabrera	5/57	Carters Imp-Fascina	J.Prida	1º por V. Min a Signorante 56	R.Cabrera	55	14.553	en	57.664	2' 9"2/5	L.P.n.	22/3/81
2S 6A 0S 1S	5 CURRO	E.Liceri	5/57	Climber-Cachupina	M.Ahumada	2º a 2 cpos. de Tarot 55	E.Liceri	55	19.968	en	263.773	2'11"	S.I.n.	25/2/81
5A 3S 0A 1A	6 MOLUSCO REAL	C.Labeque-3	5/57	Escudo Real-Molucas	O.Damiani	5º a 4½ cpos. de Promenade 56	C.Labeque	55	9.665	en	57.922	1'25"1/5	Arg.n.	25/3/81
0A 1S 0A 0A	7 MORALISTA	A.Cervantes	5/54	Dorileo-Lubliana	D.González	9º a vs. cpos. de Locomotion 55	R.Cervantes	55	1.333	en	48.728	2' 5"	Arg.n.	16/1/81
6L 0A 0A 1A	8 LOCOMOTION	M.Sarati	5/57	Lacydon-Retórica	E.Romero	6º a 4 cpos. de Ecónomo 55	V.Sabín	55	13.882	en	54.442	2' 9"	L.P.n.	1/3/81
0S 0L 6L 1L	9 STAFF GENERAL	J.Palacios	5/54	Falstaff-Perque	C.Boselli	12º a vs. cpos. de K. Thare 57	R.Buonocore	54	1.128	en	334.169	1'36"3/5	S.I.n.	20/3/81
0S 3S 0S 3A	10 HAIRLACE	no correrá	5/54	Hall of Fame-Cancionera	R.Pellegatta	13º a vs. cpos. de Curro 56	O.Zapata	56	54.638	en	376.772	2'14"	S.I.n.	30/12/80
5S 3S 5S 4S	11 GREEK SHIP	R.Galloso	5/54	Niarkos-Spray	A.Colomé	5º a 6½ cpos. de S. Real 56	J.Jarcovsky	55	42.553	en	322.980	1'48"	S.I.n.	4/3/81
1S 5A 2L 0S	12 WILLI	C.Pezoa	5/54	Fiacre II-Con Gateras	L.Padro	1º por 2½ cpos. a Espolique 55	M.Lezcano	55	23.145	en	243.887	2' 4"	S.I.n.	13/3/81

Candid.: CHE MIEM (3) — Enem.: Curro (5) — Sport: Greek Ship (11)

10ª CARRERA — Pr. GODOLPHIN (finaliza apuesta doble final) - 1.400 Mts. — A las 22.40

(APUESTAS A GANADOR, SEGUNDO, TERCERO, IMPERFECTA Y TRIFECTA)

0S 1R 1C 4C	1 CON AHOGO	V.Centeno	6/52	Anogado-G. Dina	F.Báez	11º a vs. cpos. de M. Bird 56	O.Domínguez	55	13.113	en	287.938	1'35"	S.I.n.	14/1/81
2L 0L 4L 0A	2 MISTER GUS	C.Vega	6/56	Vitelio-Mi Fortuna	J.Loñego	7º a 5 cpos. de P. Real 51	C.Vega	51	3.872	en	94.664	1'13"	L.P.p.	30/11/80
0S 0A 0A 0A	2aZORRO FEROZ	N.Mezzotero	5/55	Con Tinta-Floridora	Idem	8º a 8 cpos. de Con Tutti 56	N.Mezzotero	55	4.829	en	354.253	1'23"	S.I.n.	11/3/81
0L 6L 0L 5L	3 CON PEPE	P.Sahagian	4/56	Y. Nahuel-Una In	H.Martínez	10º a vs. cpos. de Luxeuil 56	C.Cáceres	55	6.744	en	652.737	2' 7"	L.P.n.	18/12/80
1S 2S 2S 0S	4 SILLON REAL	L.Triviño	5/55	Laconique-Morra	J.Espindola	1º por 3 cpos. a H. Port 56	L.Triviño	56	48.277	en	322.980	1'38"	S.I.n.	4/3/81
4L 5L 0L 6L	5 SOL MICKEY	H.Libré	5/54	Selenio-Comique	H.Ruia	4º a 2 cpos. de G. Estilo 56	C.González	55	2.989	en	71.886	1'36"	L.P.p.	12/3/81
6S 2S 1R 0R	6 SUN TAN	R.Laitán	6/51 1/2	Society II-Teocracia	C.Fuentes	6º a 5 cpos. de I. Girl 56	P.Molina	55	98.992	en	308.290	54"2/5	S.I.n.	4/3/81
0S 0S 2S 4L	7 FOSSULE	R.Fernández	6/53	Fumat-Velina	R.Quinteros	13º a vs. cpos. de M. Bird 56	A.Juárez	55	5.342	en	287.938	1'35"	S.I.n.	14/1/81
0S 0S 6S 1S	8 EL RECUERDO	A.Valenti	5/56	Estribo-Reina	R.Zapata	12º a vs. cpos. de S. Prince 56	L.Maciel	55	15.333	en	334.289	57"3/5	S.I.n.	20/3/81
1L — — —	9 SILINE	C.Miguez	4/53	Never-Silicona	H.Yalet	1º por ½ cab. a Trascendente 56	C.Miguez	55	5.546	en	92.773	1'21"2/5	L.P.n.	8/3/81
0S 4A 0L 0S	10 TRAPERO	R.Galloso	6/53	Bonicay-Trapera	C.Aguirre	14º a 14 cpos. de F. Up 56	C.Pezoa	56	29.118	en	341.255	56"2/5	S.I.n.	13/3/81
2S 5S 0L 6S	11 BRONCO STAR	M.Sarati	6/53	Broncolein-Vizeondesa	E.Romero	2º a ½ cpo. de Con Tutti 56	M.Sarati	55	14.197	en	362.443	1'23"	S.I.n.	11/3/81
0S 1A 3S 4S	12 CONTROLANTE	J.Valdivieso	4/53	Practicante-Controlada	A.Giovanetti	11º a vs. cpos. de Rimington 55	R.Barrieco	55	14.553	en	287.388	1'23"2/5	S.I.n.	18/2/81
0L 6A 0L 4L	13 POKER FACE	J.Urán	4/51	Society II-Pastilla	M.Arizmendi	8º a 8 cpos. de Carter 56	L.Triviño	56	1.466	en	49.829	1'15"	L.P.p.	14/3/81

Candid.: BRONCO STAR (11) — Enem.: Sillón Real (4) — Sport: Sun Tan (6)

HIPODROMO ARGENTINO

COMPETIDORES Y MONTAS PARA EL SABADO

1ª. CARRERA A las 15.00
Pr. PILLITO 1.000 Mts.
(Com. la 1ª Ap. Triple)
1 Mascardi 57, I. Vilte
2 Cuarteador 57, M.Zanuccoli
3 El Foráneo 57, L.Flores
4 India Cuá 57, W.Blanco
5 Side Line 57, G.Retorto
6 Tank Cun 57, M.Esquivel
7 Real Brujo 57, L.Zárate
8 Carroquin 57, R.Latorre
9 Eurredes 57, H.Castro
10 Con Oro 57, A.Luna
11 Run Macaco 57, C.Flores
12 Devillsh 57, J.Batruni
13 Subte 57, J.Leske

2ª. CARRERA A las 15.30
Pr. PELO DE ORO 1.000 Mts.
1 Safety Rama 53, M.Abregú
2 Crimonóloga 51, R.Rossi
3 Resistance 58, V.Sanguinetti
4 Queen 48½, H.Castro
5 Soy Chica 62, R.Laitán
6 Birsach 53, R.Barrueco

3ª CARRERA A las 16.10
Pr. FLOREAL 1.400 Mts.
(Final. la 1ª. Ap. Triple)
1 Tamal 55, J.Borda
2 Costelle 55, I.Gorrais
3 Yucante 55, M.Cañedo
4 Colorado Field 55, D.Torrilla
5 Gran Canciller 55, R.Desvard
6 El Expreso 55, J.Repiso
7 American Press 55, E.Liceri
8 El Bebedero 55, M. Mercau
9 Ruador 55, L.Zárate
10 Mister Luis 55, J.Martín
11 Con Viento 55, R.Zalazar
12 Soplado 55, M.Sarati

4ª. CARRERA A las 16.45
Pr. PIMIENTO 1.400 Mts.
(Com. la 2ª. Ap. Triple)
1 Alzar 56, H.Barrera
2 Arbusto 56, x.x
3 El Feroz 56, M.Mercau
4 Run Snow 56, J.Valdivieso
5 Lhorman 56, R.Ausili
6 Vasily 56, I.Vilte
7 Gran Teo 56, P.Sahagian
8 Juan el Liso 56, H.Silva
9 Gran Despliegue 56, A.Etchart
10 Pingo Tarro 56, R. Galboso
11 Tamanaco 56, C.H.Gómez
12 Entonado 56, O.Cosenza
13 (Flandre 56, M.Sarati
14 (Apero 56, A.Sánchez

5ª. CARRERA A las 17.30
Pr. ORINOCO 1.000 Mts.
1 Kuwait 57, R.Moli
2 Correcamino 57, G.Retorto
3 Hotelito 57, J.Srur
4 Carolito 57, P.Aranda
5 Nadepark 57, R.Galloso
6 Hewick 54, M.Planas
7 El Arlequín 57, A.Luna
8 El Jurista 57, H.Castro

6ª. CARRERA A las 18.00
Pr. FLOTANDO 1.400 Mts.
(Final. la 2ª. Ap. Triple)
1 Macro Cóndor 55, J.Aguirre
2 Vaticano 55, V.Sanguinetti
3 Con King 55, M. Mercau
4 Sellont 55, L. Triviño
5 Pez Piloto 55, M.Lezcano
6 Blenreal 55, O.Mansilla
7 Wizzo 55, R.Laitán
8 Sistemático 55, J.Jarcovsky
9 Obdullo 55, A.Ferreras
10 Silenciante 55, O.Zapata
11 Iro 55, L.Zárate
12 Snow Amour 55, O.Tévez

7ª. CARRERA A las 18.40
Pr. REMANSO 1.600 Mts.
(Com. la 1ª. Ap. Doble)
1 Con Parnate 57, L.Triviño
2 Puntal 57, O.Dominguez
3 El Cantinero 57, J.Gallardo
4 Rommel 57, M.Sarati
5 Adonde 57, O.Ayude
6 First Fighter 57, H.Artigas
7 Le Splendid 57, R.Ricoy
8 Loco Gatti 57. R.Moli

8ª. CARRERA A las 19.20
Pr. FORMOSA 2.000 Mts.
1 Benthos 53½, O.Labanca
2 Los Hermanos 50½. P.Molina
3 Dromba 57, R.Laitán
4 Prestbury 52½, M.Cañedo
5 Tema Otoñal 54½, P.Sahagian
6 Cerro Indio 53½, V.Centeno
7 Very Well 51, H.Costantino
8 Restaurador 52, M.Escagües
9 La Lilita 48, H.Guías
10 Pampa 55½, L.Triviño

9ª. CARRERA A las 20.5
Pr. VACACION 1.000 Mts.
(Com. la Ap. Dob. Extra)
1 Stall Glory 56, V.Centeno
2 Espérame 56, P.Sahagian
3 Piba Sola 56, J.Batruni
4 Betsy 56, H.Costantino
5 Miss Brea 56, J.Palacios
6 Demi Melody 56, J.Ublich
7 Alabanza 56, R.Siniani
8 Embaucadora 56, V.Sanguinetti
9 Salteni 56, J.H.Figueroa
10 Rull Par 56, R.Moli
11 Rosa Gris 56, C.Bertoldi
12 La Tandilera 56, I.Gorrais
13 Benissima Yun 56, E.Liborio
14 Gaucha Alarde 56, J.Nuñez
15 Flotilla 56, O.Zapata
16 Brignac 56, E.Liceri
17 Keturca 56, L.Flores

10ª. CARRERA A las 20.50
Pr. BACAN 1.400 Mts.
1 Adrián Jones 57, M.Sarati
2 El Exito 54, M.Lezcano
3 Nazareno Cruz 51½, J.Vaira
4 Arizona Boy 53, I.Vilte
5 Shire 61, R.Moli
6 Pau 51½, H.Blanco
7 Efod 51½, O.Dominguez
8 Madrigante 56, O.Zapata
9 Sonrojada 48, S.Criado
10 Auditor 59, V.Sanguinetti
11 Map Adobo 58½, R.Galloso

I BET, SIN ARRUGAS

No usó Aquella "Crema 'e Lechuga" y se Estiró Fenómeno: 2'47"

I Bet no "amuró" a nadie y menos a Gervasoni, a quien no se le oyó rezongar como aquel "negro" del tango. Tampoco necesitó aquella famosa crema para estirarse bien. Hoy en el Norte pasó 2500 metros en 2'47"2/5 de los 3500 a los 1000 metros. En el último kilómetro clavó 1'5" y terminó de orejas paradas en 12"4/5 dejando buena impresión para el clásico República Argentina. El parte sanisidrense vino tupido; mejor pasemos a él:

● **ENSAYOS SAN ISIDRO**

(4ª pista de arena normal)

I BET, M. Sarati, 2500 a palos falsos en 2'47" de los 3500 a los 1000, últimos 2000 en 2'11"3/5, últimos 1000 en 1'5" con 12"4/5 de final, dejando muy buena impresión el pensionista de Martín Gervasoni. PRIMEVERE, M. Bustos, 1000 en 1'2"3/5. DOCTOR PANGARITO, J. Noguera 600 en 35". MIRVIN, C. Lezcano 700 en 42". FAVONIO, N. Mezzotero, 1600 en 1'44". SOBORNADO. M. Lezcano, 2200 a palos falsos en 2'30". FIRMEPAS, H. Romero, 1200 en 1'16". TRUMP, J. Alvis, 1000 en 1'5" de los 2000 a los 1000. PUMAROLA, E. Jara, 800 cómoda en 54". EAST POINT, C. Labeque, 800 opuesto en 49". PANDORA, S. Criado, 600 opuesto en 36"2/5.LOBATO, O. Cosenza, 800 opuesto en 50"2/5. QUE MARAVILLA, J. Abregú, 1400 a palos falsos en 1'31"3/5. GARANDA, J. Abregú, 700 opuesto en 41"3/5. KURDO, C. Pezoa, 1600 a palos falsos en 1'45"4/5 floreando. TIO TONGO, R. Buonocore, 500 opuesto en 30". BABOR, M. Lezcano, 800 cómodo opuesto en 52"3/5.

(3ª pista de arena normal)

TRUE HUE, M. Escagües, 2500 en 2'42" de los 3500 a los 1000, últimos 2000 en 2'9", últimos 1000 en 1'4" con 12"3/5 de final. BOOTS BALCOMERO, C. Vidal, 1600 a palos falsos en 1'45"3/5. LE CORSET, C. Giussi, 800 en 48", primeros 700 a la par de ZORCA, J. Camoretti en 42".

● **ENSAYOS DEL ARGENTINO**

(Pista grande húmeda)

PACIFIC, O. Ayude, 2200 de codo en 2'20", los últimos 1600 a la par de Mine Crest, M. Planas, en 1'41" con 12"2/5 de final, el primero dio cinco cuerpos y dominó por tres cuerpos, muy buen trabajo para el clásico República Argentina; OSORNO, V. Centeno, 1000 en 58"3/5, en los primeros 500 apareado de Hant, con la jocketta Mabel Gómez, en 29"1/5 y los últimos 500 a la par de Macaneo, N. Dragisich, en 29"2/5 con buen remate de 12"2/5; PROPICIO, J. Iglesias, 1000 cómodo en 1'3" con 12"3/5.

1ª CARRERA A las 18
Pr. Japónica 1.000 Mts.
(Com. la 1ª Ap. Triple)
1 Lydd 55, M.Mercau
2 Loggetta 55, R.Fernández
3 Ah la Maz'ra 55, R.Ricoy
4 Nanoe 55, J.Burgois
5 A. Pap 55, O.Cosenza
6 Paradigmática 55, A. Ramos
7 Trumbera 55, J.Valdivieso
8 So Charming 55, J.Abregú
9 Hard Sinner 55, R.Desvard
10 Lorraine 55, A.Etchart
11 Everyday 55, R.Laitán
12 Baronesa 55, V.Sanguinetti

2ª CARRERA A las 18.30
Pr. Hill 1.600 Mts.
(Continúa la 1ª Ap. Triple)
1 F. de Plata 57, XX
2 G. Blue 57, J.Valdivieso
3 Galays 57, L.Triviño
4 Empellón 57, I.Gorrais
5 D. Melody 57, E.Tasende
6 Prestigiado 57, V.Centeno
7 Rindal 57, R.Zalazar

3ª CARRERA A las 19.10
Pr. Goleada 1.000 Mts.
(Final. la 1ª Ap. Triple)
1 Marmoleja 55, L.Triviño
2 Sin Traba 55, R.Laitán
3 S. Manet 55, C.Bertoldi
4 Riviere 55, J.Valdivieso
5 Aricina 55, V.Centeno

HIPODROMO ARGENTINO

COMPETIDORES Y MONTAS PARA EL VIERNES

6 Carapé 55, R.Ausili
7 Spring 55, M.Bertorini
8 S. Prell 55, O.Ilarione
9 Galicana 55, R.Galloso
10 M. Press 55, E.Liceri
11 BedJus 55, N.Pérez
12 B. Tel 55, H.Libré

4ª CARRERA A las 19.45
Pr. Indiecita 1.200 Mts.
(Com. la 2ª Ap. Triple)
1 Burham 57, M.Sarati
2 Baoby-Very 57, I.Vilte
3 Twinsy 57, O.Mansilla
4 Borsia 57, N.Schneider
5 Insurgencia 57, V.Sanguinetti
6 Borrachita 57, J.Aguirre
7 Eclat 57, O.Zapata
8 Decidora 57, R.Ferreira
9 Port Etienne 57, J.Oural
10 La Nuit 57, R.Galloso
11 Amakay 57, C.Bertoldi

5ª CARRERA A las 20.20
Pr. Felpilla 1.400 Mts.
(Continúa la 2ª Ap. Triple)
1 Juan Fuerte 57, N.Schneider
2 Valcureux 57, M.Mercau
3 Cachimbo 57, M.Bertorini
4 Gengis Khan 57, H.Castro
5 Pato Look 57, V.Sanguinetti
6 Con Oro 57, J.H.Figueroa
7 San 57, R.Laitán
8 Incapaz 57, A.Maugeri
9 Perfect Gme. 57, E.Martínez
10 Curuzú 55, R.Moldi

6ª CARRERA A las 21.5
Pr. Su Majestad 1.000 Mts.
(Final. la 2ª Ap. Triple)
1 Negro Rosi 56, H.Blanco
2 El Anochecer 56, M.Sarati
3 Lohrmann 56, R.Ausili
4 Novelking 56, P.Sahagian
5 Silvestre 56, J.Valdivieso
6 Manxuman 56, X.X.
7 Post 56, O.Miño
8 Rafna Good 56, R.Laitán
9 Carteado 56, D.Chávez
10(El Centurión 56, R.Latorre
11(Tío Pepe 56, E.Liborio
12 Discepolín 56, E.Liceri
13 Evasor 56, J.Oural
14 Esméril 56, R.Galloso

7ª CARRERA A las 21.45
Pr. La Ñatita 1800 Mts.
(Com. la Ap. Dob. Extra)
1 La Amanda 53½, J.Oural
2 Hidrica 54, J.Maciel
3 Exactly Condor 52, V.Sanguinetti
4 Bien Tenida 50, J.Noguera
5 La Patora 58, J.Abregú
6 Lumiere 51½, V.Centeno
7(Frau Auriga 49½, M.Lezcano
8(Topetante 54, S.Videla
9 Brillant 52½, O.Zapata

8ª CARRERA A las 22.30
Pr. Palanca 1.000 Mts.
(Final. la Ap. Dob. Extra)
1 Selectísimo 57, R.Buonocore
2 Frontal 57, V.Centeno
3 Golden Pet 57, M.H.Lopez
4 Chambelan 57, O.Cosenza
5 El Mudo 57, M.Palacios
6 Hack King 57, J.Valdivieso
7 Jet Fighter 57, L.Angulo
8 Viarco 57, V.Sanguinetti
9 Super Tarro 55, R.Galloso
10 Now Quick 57, E.Martínez
11 Brendan Jay 57, R.Latorre
12 Cannon 57, x.x.
13 Excitante 57, E.Rlso
14 Per Lei 57, C.Vega
15 Blochi 57, M.Barroso
16 Arafino 57, J.Sánchez

No peine canas!...
LOÇAO BRILHANTE
(Locion Brillante)
cubre fácilmente las canas!
Pídala en Farmacias y Perfumerías.

RODO ESTA MAÑANA CRISTINA IBARBA

Un accidente, que en los primeros instantes dio la sensación de acarrearle consecuencias muy graves, sufrió esta mañana en la pista de arena del hipódromo de San Isidro, la joven y agraciada jocketta **Cristina Ibarba**. Aproximadamente a las 8.45, cuando la profesional sometía a un corto apronte a un caballo del entrenador Hugo Santiago, al saltar una sombra el animal rodó en forma espectacular despidiendo a la Ibarba quien cayó junto a los palos recibiendo el impacto de la caída sobre el lado izquierdo del cuerpo. Socorrida de inmediato se comprobó que la chica había perdido el conocimiento. Fue trasladada con urgencia al Sanatorio de San Isidro y puesta bajo atención médica, y al rato volvió en sí. Se le practicaron radiografías en la pierna y hombro izquierdos y quedó internada en observación, por un lapso que los médicos estimaron de aproximadamente 48 horas.

EL GLOBO DE LA SUERTE

HOY: QUIN. NAC. - 20 PREMIOS - 21.30 HS.

MAÑANA: QUIN. NAC. - 20 PREMIOS - A LAS 21.30

Atrasados a la grande			Demorados a los premios		
Centena	Decena	Unidad			
2	0	8	60	39	66
32 s	31 s	22 s	30 s	21 s	19 s

Ultimas 14 grandes		FAVORITOS:	Tres cifras atrasadas a los premios
356	025	A la grande	Centena
787	465	02-13-29	2
850	042		Decena
586	592	A los premios	1
074	969	61-84-45	Unidad
646	324		5
110	444		

Ambos demorados a la grande			El dato de CRONICA		
31	01	78	40	51	73

MAÑANA: CORDOBA - 10 PREMIOS - 22 HS.

Atrasados a la grande			Demorados a los premios		
Centena	Decena	Unidad			
2	4	7	39	04	71
21 s	22 s	21 s	44 s	40 s	33 s

FAVORITOS: Grande 18-21-66. Premios 59-33-10

Ambos demorados a la grande			El dato de CRONICA		
15	29	66	79	87	93

1ª CARRERA A las 15.15
Pr. Glycina - 1.400 Mts.
(Comienza Apuesta Doble)
1 Chocolatita, 57, J.Tocci
2 B. Tanguera 57, O.Aguirre
3 Cherie 57, R.Cabrera
4 Maleza 54, A.Narro
5 Corona Quick 57, T.Zanucolli
6 La Valse 57, H.Olivera
7 Pumysa 57, A.Gaitán Dassie
8 Ubi 57, J.Cepeda
9 Cachileta 57, L.Fernández

2ª CARRERA A las 15.50
Pr. Junior Sun - 2.000 Mts.
(Finaliza Apuesta Doble)
1 Yasmin 56, A.Valenti
2 Perejila 56, J.Burgois
3 Franchesca 56, M.Rodríguez
4 Dilatadora 56, J.Cepeda
5 Roquebloncle 56, O.Frávega
6 Mimisante 56, A.Ferreras
7 Vim 56, V.Sabin

3ª CARRERA A las 16.35
Pr. Gontran - 1.400 Mts.
(Comienza 1ª Apuesta Doble Extra)
1 Loco Bravo 57, M.Ledesma
2 Cricri 57, M.García
3 El Ventanal 57, M.Rodríguez
4 Guáminense 57, E.Martínez
5 Polination 57, N.Cañete
6 Camameyi 57, J.Burgois
7 Enjoy Man 57, R.Medina
8 Merceditas 54, J.Azamor
9 Palo Erao 57, J.Vaira
10 Catling 57, J.Sánchez

4ª CARRERA A las 17.10
Pr. Statu Quo - 1.100 Mts.
(Finaliza 1ª Apuesta Doble Extra)
1 Triunfado 55, C.Cáceres
2 El Proverbio 55, R.Fernández
3 Mister Espía 55, H.Prieto
4 All Red 55, L.Triviño
5 Ribaldo 55, C.Sanguinetti
6 Appiano 55, H.Capano
7 Mister Yeye 55, R.Ballaccomo

HIPODROMO DE LA PLATA

COMPETIDORES Y MONTAS PARA EL DOMINGO

5ª CARRERA A las 17.55
Pr. The Tetrarch - 2.000 Mts.
(Comienza 2ª Apuesta Doble)
1 Blevio 57, E.Castaño
2 Sipassión 54, O.Mansilla
3 Papo Raff 57, E.Martínez
4 Niño Facundo 51, M.García
5 Loco Hidalgo 57, C.Cáceres
6 No Ríe 55, M.Sandoval
7 Marcao 52, N.Núñez
8 Sin Dolor 54, H.Prieto
9 Kebir 52, H.Olivera
10 Viejo Rincón 54, O.Frávega
11 Ocean Sun 52, J.Godoy

6ª CARRERA A las 18.40
Clásico Wilfredo Latham - 1.100 Mts.
(Finaliza 2ª Apuesta Doble Extra)
1 New Colt 57, J.Igarategui
2 Angelote Real 57, L.Triviño
3 Excelsior 57, J.Borda
4 Macaco 57, E.Martínez
5 Machado 55, A.Sandoval
6 Steve Forni 55, L.Alzamora
7 Dog Red 55, J.Fernández
8 Francis Trial 55, C.Cáceres

7ª CARRERA A las 19.30
Pr. Seram - 1.100 Mts.
(Comienza 3ª Apuesta Doble Extra)
1 Gloria Virginia 56, A.Valenti
2 Tan Chismosa 56, M.Cañedo
3 Corinthians 56, L.Triviño
4 Telfusa 56, N.Cañete
5 Bunsenita 56, M.García
6 Eslavita 56, H.Prieto
7 Charona 56, D.Hernández
8 Aruba 56, XX
9 Ona Bluff 56, M.Arias
10 Keyhole 56, O.González
11 Bellaglass 56, M.Planas
12 Che Loca 56, J.Borda
13 Ami 56, R.Rossi
14 Digit 56, O.Zapata

8ª CARRERA A las 20.20
Pr. Gold Sun - 1.600 Mts.
(Finaliza 3ª Apuesta Doble Extra)
1 Tahulico 56, M.Cañedo
2 Storm Pub 56, L.Alzamora
3 Francis Drake 56, R.Comas
4 Smart Man 56, J.Fernández
5 Mi Mazorquero 56, O.González
6 Con Diego 56, E.Martínez
7 Irish Horn 56, G.Retorto
8 Riskito 56, V.Aguirre
9 Veredes 56, N.Schneider
10 Cloromiro 56, C.Cáceres
11 Fray-Salteño 53, S.Videla

9ª carrera a las 21.10
Pr. Guatan - 1.200 Mts.
(Comienza 4ª Apuesta Doble Extra)
1 Romfuo 55, N.Dragisich
2 Río Po 55, M.Ledesma
3 Khohay 55, D.Verón
4(Don Corleone 55, L.Alzamora
5(Pirigua 55, J.Mansilla
6 Mordore 55, L.Romero
7 Caucho 55, R.Fernández
8 Le Petit Nieve 55, D.Aguirre
9 Black Gnat 55, C.Cáceres
10(Courance 55, L.Triviño
11(Hard Castle 55, E.Rosales
12 Hay Feo 55, R.Cabrera
13 Sin Ruedo 55, H.Prieto
14 Modelador 55, R.Ballaccomo
15 Abundante 55, J.Corso
16(Chirolazo 55, D.Dominguez
17(Sin Comentario 55, J.Burgois
18 Baño Tibio 55, O.González

10ª CARRERA A las 22.00
Pr. Vivaracho - 1.200 Mts.
(Finaliza 4ª Apuesta Doble Extra)
1 Regulo 57, H.Tocci
2 Necul 57, M.García
3 Chado 57, C.Aguero
4 Sillje 57, C.Miguez
5 Sin Recuerdo 57, D.Hernández
6 Beau Gars 57, O.Frávega
7 Fegan 57, R.Buonocore
8 A Sky 57, J.Godoy
9 Siclomacho 57, H.Granea
10 Makindu 57, J.Ublich
11 Chimiray 57, V.Aguirre
12 Con Agras 57, H.Prieto
13 Tsavo 57, J.Oural
14 Niño Hippy 57, D.Dominguez
15 Montecatini 57, H.Artigas
16 Sin Romance 57, A.Tarraño
17 El Nevado 57, C.Cáceres
18 Happy Escort 57, R.Fernández

QUINIELA

(Sorteo de anoche)

1º	444	11º	793
2º	182	12º	158
3º	590	13º	652
4º	079	14º	480
5º	506	15º	621
6º	834	16º	726
7º	733	17	542
8º	929	18º	123
9º	901	19º	620
10º	989	20º	873

TUCUMAN

(Sorteo de anoche)

1º con	$	400.000.000	38337
2º "	$	39.000.000	19828
3º "	$	12.000.000	5671
4º "	$	4.500.000	4683
5º "	$	3.000.000	27211
6º "	$	420.000	5879
7º "	$	420.000	14893
8º "	$	420.000	41559
9º "	$	420.000	42137
10º "	$	420.000	50936

- EN ATC, MINISERIES SERAN ACORTADAS
- HABRA CAMBIOS EN CICLO "60 MINUTOS"
- LLAMA LA ATENCION AUSENCIA DE LORENZO
- REGRESO DE EUROPA LA SEXY LEBLANC

En la víspera hubo conferencia de prensa en instalaciones de ATC para dar a conocer, mediante carpeta, la nueva programación **(de la cual esta página fue noticiando, en detalle, sobre la misma).** Se hizo hincapié en que se seguirán las pautas a regir desde abril. En lo concerniente a las miniseries el señor Jorge Ignacio Vaillant, el gerente de producción, apeló a decir que **"Solo serán de dos capítulos pues está demostrado que el público no las sigue por mayor tiempo".** "Intimidades presidenciales", una nueva expresión en ese carácter, que se extiende a **cuatro envíos, será emitida de 2 en 2 en semanas distintas.** En lo concerniente a que los periodistas televisivos **no podrán aparecer en los tapes prevaleciendo la imagen,** se da a éste un sentido especial **ya que si bien privará el documento gráfico tampoco se ahuyentará del todo a los que efectúan las notas. Taleau.**

Con respecto al puntaje, el señor Vaillant dijo que los canales no fueron consultados para la elaboración del mismo. Tableau.

● **APORTES**

En la fecha terminará su trabajo en "60 minutos" el comentarista Nicolás Kazanseun, quien estuvo durante largo tiempo en ese espacio periodístico. Su ausencia sería suplida **(o si no se quiere emplear ese término, se puede hablar de un nuevo aporte)** por Bernardo Neustadt quien **al mediodía no encuentra eco** con "30 minutos" (consigue de 2 a 3 puntos). También se habla de que se colocaría en "60 minutos" **a un ex integrante de "Mónica informa". Se verá...**

● **LOCAL**

Mañana se inaugurará el local de Los Campanelli dentro de "Galería", **del cual se fueron (por motivos de un viaje) la superada** Susu Pecoraro y su cónyuge Boy Olmi. De esta manera, **la familia unita entra a tallar con ganas.**

● **AUSENCIA**

Hace días que no se ve por el espacio en el que ambulaba al DT de fútbol metido a comentarista deportivo Juan Carlos Lorenzo. No se dio información sobre su relache o sobre su posible cese en dichas funciones. **¡Queremos saber!**

● **RETORNADA**

El último fin de semana regresó de extenso viaje que alcanzó diversos países de Europa (en compañía de su progenitora y de su única hija) **la sexy Libertad Leblanc.** La citada vino con copioso anecdotario y con su seducción siempre vital. **Bienvenida... ¡y que no se nos vaya durante tanto tiempo!**

● **CAST**

El cast que secunda a Andrea del Boca en su primer envío del año ("Sanatorium") está integrado por Juan José Camero, **el retornado,** Alicia Berdaxagar, **la eficiente,** Nelly Prono, **la guaraní,** Aníbal Morixe, **el extraño,** y Tina Helba, **la particular. ¡Cling!**

● **DESTAPADA**

La señora Marilina Ross, **la que no informa, ahora puso de moda el destape,** o sea mostrarse **con piernas al aire y pancita libre.** Esta actitud tan frívola disiente de **la anterior modalidad** de la actriz, **de más de 40 pirulos y con cara, aún, de nena.** A lo mejor **conseguirá alguna atracción** sobre su persona con estas modalidades. **Todo puede ser...**

● **TODOS BAILAN**

En 1977 había una disposición que **impedía** a los conductores de programas **cantar, bailar o lucirse más que los propios entrevistados.** Hete aquí que dicho precepto **parece haber cambiado si nos atenemos a lo sucedido el último sábado en un show.** Tras cantorear dos o tres tangos del tipo "reo", Beba Bidart, **el grillo porteño, salió a bailar con el animador,** Adolfo Casini, quien en otras oportunidades **también había cantado.** Luego siguió doña Beba en la misma condición danzarina con **el otro conductor,** el señor Bravo, **convirtiéndose todo en un show musical.** Cabría la pregunta **sobre si conviene pasar a otros menesteres aparte de los que se tienen en un programa.**

● **DE BOTE EN BOTE**

A sala llena de bote en bote finalizó Carlos Perciavalle, **el que se autodenomina el rey,** sus funciones con "Aburrirse es pecado mortal", conocida primero en Marpla y apostada desde el 6 de febrero con **inesperado** hit en la zona de Santa Fe y Callao (ahora pasará a otro reducto). **Don "Perci" cambió totalmente el esquema de su anterior show, el que no tuvo éxito,** y desarrolló en albergue de avenida Córdoba (salvo el monólogo del tubo). **En sus chistes se las tomó con Andrés Percivale (chiste grueso pero divertido), con la censura y con aspectos del diario vivir.** Entre los asistentes, en primera fila, se hallaba **la caricata** Niní Marshall, para quien don Perciavalle pidió un aplauso. **¡Plaf, plaf!**

● **BLANCUZCO**

Ya anda por calles porteñas con camisas abiertas y **rostro de lejanía** el galancete Ricardo Darín. El mismo está **blancuzco** pese a haber pasado tres meses en Marpla y luego partir, según se dijo, a Miami **(donde los chismosos aducen que se habría encontrado con vedette mayor que él).** Don Darín se hallaba acompañado de una jovencita y caminaban ambos por la zona de barrio Norte. **¡Chuick!**

UNA PASION, EN EL PROYECTO DE GODARD

PARIS, 31 (ANSA).— El próximo filme de **Jean - Luc Godard** se titulará **"La pasión"** y tendrá como principales intérpretes a **Isabelle Huppert y Hanna Shygulla.**

Así lo informó el propio realizador francés tras presentar su última película **"Sauve qui peut (la vie)"** que fue uno de los mayores éxitos en la reseña denominada "Forum" del Festival de Cine de Berlín.

● **PROFUNDIDAD**

"Durante el rodaje de **'Sauve qui peut (la vie)'** —explicó Godard— dije a **Isabelle Huppert** que me parecía que la película no tenía suficiente pasión y le propuse profundizar este tema en una nueva realización. Luego, en casa de Francis Ford Coppola, conocí a Hanna Shygulla, que había visto solamente una vez en un filme de Rainer Weiner Fassbinder **('El matrimonio de María Braun').** Encontré en ella una atrayente mujer, con hermosos cabellos del color de los girasoles de Van Gogh. Le propuse interpretar mi próxima película. También hice tratativas con un actor polaco, Jerry Radziwilowicz, que interpretó 'El hombre de mármol' de Andrzej Wajda. Será así una película con protagonistas de tres nacionalidades: francesa, alemana y polaca".

● **TRISTEZA**

Godard habla de Suiza, su país natal, como de algo felizmente reencontrado **"me dio cierta tristeza dejar París pero aquí he vuelto a la naturaleza. En las ciudades solamente hay hormigón y smog. En Suiza hay naturaleza y, al mismo tiempo, todo está al alcance de la mano: caballos, plantas nucleares, aeropuertos, embarcaciones de lujo etcétera".**

LA MODA ROCK

Vuelven a Apostar el Frenético Ritmo

En la música, en el cine y en la ropa se advierte el "revival" de los años '50 '60, cuando se bailaba al ritmo desencadenado de las canciones de Elvis Presley y otros astros estadounidenses del rock, que representan a las nuevas generaciones y también llegan a Italia.

Luego de haber influido en los jóvenes de hace 30 años, el rock vuelve con fuerza a estar de moda. Esta nueva aparición del desenfrenado ritmo crea nuevos ídolos, pero los modelos son siempre los mismos: la nostalgia puede solo servir a veces para esconder un vacío de ideas.

El rock es un ritmo creado para ser marcado con las manos, para ser gritado, para ponerse de pie y bailar. Es un ritmo que, por sí solo, puede expresar tres culturas musicales distintas: el blue negro, la música popular estadounidense y el jazz. El rock es música, ritmo, rebeldía, protesta, acusación, crítica, ironía y, algunas veces, creación y belleza poética.

Se pueden citar indicios que no dejan dudas acerca del retorno del rock: Patti Smith, la sacerdotisa de la nueva música norteamericana, logró reunir en su recital a miles de jóvenes entusiasmados; siguen apareciendo revistas sobre rock como "Rolling Stones", "Photorock", que los jóvenes italianos leen y celebran.

El Partido del Rock quiere presentarse, formando parte de las listas milanesas, en las elecciones administrativas para "luchar a favor de los cientos de grupos de rock que no tienen dinero ni espacio para tocar". Esta nueva moda del rock vuelve a desplegar manifestaciones culturales y costumbres del período de oro de esta música: los años '50 y '60. En las presentaciones de moda europea vuelven a aparecer las minifaldas, los tacos bajos y las medias de colores.

Premian con Millón de Pesetas a 'Dire'

MADRID, 31 (ANSA).— El realizador de cine español Luis Berlanga recibió el Premio Nacional español de cinematografía para 1980, un reconocimiento oficial, atribuido por un jurado formado por personalidades del cine, con una dotación de un millón de pesetas.

Nacido en Valencia, Berlanga adquirió notoriedad internacional con el filme **"Bienvenido Mr. Marshall"** y luego con **"Calabuig"**, renovando parcialmente estos éxitos con **"Plácido"** y **"El verdugo".**

En los últimos años, sin embargo, no realizó nada significativo. El premio se le confirió sobre todo por su actividad de director de la Cinemateca Nacional y por su apasionado trabajo de recuperación de testimonios del cine español.

LOS REPROCHES DE UN PADRE

Para pasado mañana se fijó el estreno de **"Horas inciertas"** dirigida por Bernard Tavernier basada en **"El relojero de Saint - Paul".** El argumento está basado en una novela de Georges Simenon siendo una vez más que este autor es llevado al celuloide. Los roles centrales están interpretados por **Philippe Noiret,** el de **"Buenas noches, Alejandro"** y **"¿Quién me quita lo bailado?"** y **Jean Rochefort,** el de **"Coraje, huyamos".** La trama alberga el caso del crimen de un guardia de seguridad, lo cual va desarrollando el nudo. El autor del delito es el hijo de un pacífico relojero, quien comienza a cuestionarse su relación con el hijo y toda la fantasía que había construido se derrumba.

● **"CATHY"**

"La hija de Cathy", dirigida por **Donald Crombie,** es un filme de procedencia australiana, con **Michele Fawdon, Alan Cassell, Bryan Brown y Nullie Pennell.** Es la historia de una joven madre que realiza grandes esfuerzos para recuperar a su hija y, a tal fin, debe dar la vuelta al mundo. Su estreno se verificó para pasado mañana en dos salas. La película se exhibió durante una **Semana de Cine Australiano** sucedida en Buenos Aires.

TV PROGRAMA TV

17	7	UN LATIDO DISTINTO
	9	EL CIRCO
	13	LA TARDE DE LOS CHICOS
17.30	11	MISION IMPOSIBLE
18	7	DANIEL BOONE
	9	MAZINGER
18.30	7	SUPER AGENTE 86
	11	RANDALL
19	2	EL INCREIBLE HULK
	7	GALERIA
	9	NUEVEMUNDO
	11	VIVALO CON NOTICIAS ONCE
	13	LA FAMILIA INGALLS
19.30	9	IMPLOSION
20	2	BONANZA
	7	SHERIFF LOBO
	9	VIDEOSHOW
	11	COMBATE
	13	BUENAS NOCHES ARGENTINA
21	2	ANDREA CELESTE
	7	SESENTA MINUTOS
	9	OPERACION JA, JA
	11	CHIP'S
	13	LOS DUQUES DE HAZZARD
21.45	9	COPA LIBERTADORES A. JUNIORS vs. RIVER ó D. CALI vs. CENTRAL
22	2	FAMILY
	7	ESPECIAL DE ATC "EL FACTOR EXTRATERRESTRE"
	11	SERPICO
	13	EL MUNDO DEL ESPECTACULO "EL PECADO IMPERDONABLE"
23	2	STARSKY Y HUTCH
	11	CANNON
23.30	7	SERIE
	13	SEPTIMA EDICION
24	2	MANNIX
	9	PATRULLA DEL DESIERTO
	11	TRASNOCHE GRUNDIG "LA BUSQUEDA"
0.30	7	CENTRO CULTURAL
	9	CINE SIN INTERRUPCIONES "TOQUE DE TRAICION"
	13	EL DELATOR
1.30	7	ATC INFORMA

S.O.S A COPPOLA

Ayuda de Millón de Verdes

HOLLYWOOD, 31 (ANSA).— El petrolero canadiense **Jack Singer,** hasta el momento desconocido en el mundo del cine, intervino recientemente en ayuda de la sociedad de **Francis Ford Coppola,** el director de **"Apocalypss now"** la Zoetrope Studios, con una asignación de un millón de dólares.

La suma serviría, entre otras cosas, para cubrir los costos de dos semanas de filmación de la película "One from the heart" y puede ser que la intervención de Singer aumente en el futuro.

La Zoetrope por el momento no comentó oficialmente la operación.

● **CINE ITALIANO EN LA "BIENAL"**

VIENA, 31 (ANSA).— La manifestación "Bienal" se celebrará este año en la capital austriaca del 3 al 15 de diciembre. Así lo informó el delegado italiano Mario Natale, quien dijo además que en 1982 esta muestra organizará una retrospectiva del cine cómico italiano en una manifestación especial.

SUS CARTAS ESTAN ECHADAS

♡ H	♣ A	◊ N	♣ R	♠ A	◊ O	♣ M	♡ O	♠ D	♡ R	♠ E	◊ L
♣ O	♡ A	♠ L	◊ E	♣ N	♡ S	♠ A	♣ I	◊ P	♣ A	♡ M	♠ N
◊ I	♠ T	♡ U	♣ E	♡ Y	♠ O	◊ D	♣ L	♣ N	♡ B	♣ E	◊ A
♠ A	♡ U	♣ L	◊ F	♠ B	◊ A	♣ H	♡ E	◊ V	♠ O	◊ O	♣ O
♡ N	♣ G	◊ R	♠ R	♡ A	♣ A	◊ E	♠ A	♣ R	◊ S	♠ L	♡ S

En estos 60 naipes se encuentra encerrado un mensaje para usted. Acaso se trata de un augurio o de una advertencia que no deberá desestimar. Para dar con el mensaje que conrresponda al lector éste debe proceder de la siguiente manera: si su nacimiento se ha registrado entre los días 5 y 11 (no importa el mes) elegirá PICAS; si se ha producido entre los días 12 y 19, TREBOL; si lo fue entre los días 20 y 27, DIAMANTE, y finalmente, si su advenimiento al mundo aconteció entre los días 28 y 4, su palo será CORAZONES. Una por su orden leyéndolas de izquierda a derecha, las letras que llevan las cartas correspondiente a la fecha en que nació y escríbalas. Así obtendrá el mensaje.

ALEC GUINNESS NO ESQUIVA

Interpretar a Hitler me Hizo Sentir mal... ¡Muy mal!

LONDRES, 31 (ANSA).— Se dice que es una persona esquiva, que se resiste a ser entrevistada por la prensa razón por la cual creemos imprescindible dar por tierra con el mito pues sir Alec Guinness, el **"gran viejo"** del cine y del teatro inglés, en ningún momento desdeñó tomar un té con ANSA en un gran hotel inglés junto a muchos representantes de la prensa italiana.

La ocasión fue brindada por la "Royal Charity Premiere", que contó con la presencia de la princesa Anna, debido a su última interpretación: **"Pequeño lord"**, un filme tomado de la novela homónima del francés Hagson Burnett, en donde trabaja también la joven estrella **Ricky Schroeder**.

● ENVEJECIDO

Nos encontramos con el inolvidable oficial inglés de "El puente sobre el río Kway", **aunque ahora un poco envejecido pero siempre con su sonrisa irónica**, su mirada un tanto esquiva y listo para responder a todas las preguntas que se le plantearan.

"Sir Alec, usted ha interpretado papeles muy distintos entre sí ¿cuál es el que más se acerca a su carácter, a sus sentimientos?" El actor respondió: **"No me gusta mirar el pasado. Cuando un filme está terminado, ya no pienso más en él. Mi tendencia es interpretar partes "imposibles" es decir, lejanas de mi auténtica naturaleza. Yo no soy un extrovertido. En la película "Whisky y gloria" mi personaje lo era y lo he hecho con mucho gusto".**

● SENTIRSE MAL

"Usted fue oficial de la marina británica, ¿qué recuerda de ese período?" **"Creo tener una debilidad por la Royal Navy. He sido quizás la primera persona que desembarcó en Sicilia durante la Segunda Guerra. Comandaba una embarcación con 200 marineros. Era una estación hermosa y recuerdo aquel período como unas vacaciones espléndidas. Luego me hundieron la nave".**

"¿Qué impresión le produjo hacer la parte de Hitler?" **"Me hizo sentir muy mal, muy mal".**

"Si en un barco que se está hundiendo debiera salvar a una sola persona ¿a quién elegiría entre las siguientes: Henry Moore, el Papa, Brezhnev o Laurence Olivier?". **"El Papa, o quizás Laurence Olivier que es mi amigo, pero creo que él sabría salvarse solo".**

CUANDO DIOS BAJA A LA TIERRA

Hace tres años se filmó "Dios mio", un filme pleno de ternura donde se demostraba que el Ser Supremo podía bajar a la Tierra y hablar por teléfono con sus siervos. Ahora George Burns, a cargo del personaje del Hacedor, en "Dios mio II" recrea al mismo. Aquí asoma al lado del pequeño Loganne en esta comedia cuyo estreno se verifica para dentro de muy poco tiempo y seguramente reeditará el éxito anterior.

Bruselas: 40 Años De Cine Itálico

BRUSELAS, 31 (ANSA).— Más de 9000 espectadores siguieron recientemente un festival en diversas ciudades de Bélgica sin precedente fuera de Italia: **"Cuarenta años de cine italiano"**, noventa filmes, ciento treinta proyecciones.

"Pero antes de ahora se había intentado una experiencia semejante en el exterior", comentó el realizador Nanni Loy, durante la velada de clausura en la cual presentó su filme **"Café express"**.

El festival, un auténtico triunfo italiano, según la opinión de los organizadores, comprendía además una vasta gama de filmes.

EVOCACION

LAS CANTANTES DIERON VIDA AL TANGO

La influencia y la importancia de la mujer en el tango, tiene una doble significación: como protagonista fundamental de sus letras y en calidad de intérprete. Mujeres son, en efecto, los personajes centrales de infinidad de temas, y también vienen siendo factores esenciales del tango en cuanto a su difusión.

Entre ellas, Lola Menbrives **(son muchos los que ignoran que fue excelente voz tanguera), Olinda Bozán (un registro delicioso de soprano)** además de **Tita Merello, Laurita Esquivel, Mercedes Simone** y, entre otras, **Malena Toledo,** quien todo indica fue **la musa que inspiró a Homero Manzi, en San Pablo, la letra de "Malena".**

Hace poco hubo una, por cierto, muy oportuna audición que permitió rescatar algunos nombres femeninos que influyeron decididamente en la consagración del tango - canción; a partir del hecho de ser una actriz **—Manolita Poli—** la intérprete en el lanzamiento de **"Mi noche triste"**, no pueden olvidarse otras figuras de valor excepcional, como **Flora Rodríguez** —otra de las evocadas en el espacio citado— que llevó el tango a Europa, de donde trajo a su hijo francesito: Alfredo Gobbi.

Flora, que viajó con su esposo, el Gobbi mayor y Angel Villoldo, fue importante embajadora, al igual que "Apresla" o **Linda Thelma,** quienes incurisonaron por Europa junto a Francisco Canaro.

Ellas siguieron en escena los pasos de elementos de la talla de Pepita Avellaneda, la gran pionera que trabajaba al lado de Villoldo y de Florencio Parravicini en los varietés del 900.

Mujeres fueron las primeras en "hacer" tango en el escenario teatral, y es en las tablas donde se revelan algunas de las más importantes, como ser **Azucena Maizani** ("Padre Nuestro", de Vaccarezza y Delfino) y **Libertad Lamarque,** la figurita de "El conventillo de la Paloma" (en el rol de "Doce pesos"); son damas, también, las que estrenan piezas expresivas de Enrique Santos Discépolo **(Tita Merello, Sofía Bozán, Azucena Maizani),** y femeninas resultan las voces que no vacilan en cantar lunfardo o tango risueño; Libertad va de **"Tanita de la ribera"** a **"Mocosita", "Pato"** y **"El ciruja"**, así como con el tiempo proporcionaría esa versión de **"Cuartito azul"**, a tres voces.

Versiones clásicas de Mercedes Simone, otra de las voces de más privilegio en el campo femenino del canto tanguístico, son "Cantando", y entre tantas, "Maula" y "Niño bien", signo éste de que lo humorístico es bien entendido por la mujer que interpreta estas canciones eminentemente porteñas.

En la actualidad, son muchas las mujeres triunfantes: Virginia Luque revista entre las mayores atracciones.

Progresó el Cine Francés en 1980

PARIS, 31 (ANSA).— La actividad cinematográfica francesa conoció una **"progresión sensible" en 1980**, indica un comunicado del Ministerio de Cultura y Comunicación.

Ciento ochenta y nueve largometrajes se han producido.

El número de filmes enteramente franceses aumentó. Se hace notar también una neta disminución de las producciones de carácter pornográfico.

Para el Ministerio, este incremento de la actividad se debe "al desarrollo de las relaciones con las sociedades de televisión: cuarenta y tres filmes fueron coproducciones con la televisión.

USTED Y LOS ASTROS

ACUARIO
(21 de enero al 19 de febrero)
Buena oportunidad en su trabajo, sepa aprovecharla. En amor, cuidado con las discusiones. Salud y azar mejoran.

PISCIS
(20 de febrero al 20 de marzo)
No permita retrasos en su trabajo. En amor, se aclaran dudas. Apoyo de amigo en plan personal. Active tareas.

ARIES
(21 de marzo al 20 de abril)
Es el momento de tomar una decisión en su trabajo. En amor, nada nuevo. Noticia de familiares. Salud, mejorando.

TAURO
(21 de abril al 22 de mayo)
Se aleja preocupación por retraso en tareas. En amor, no tome decisión apresurada. Se confirma plan familiar.

GEMINIS
(23 de mayo al 21 de junio)
Es el momento de poner en práctica plan de trabajo. En amor, todo continúa bien. Se aleja preocupación por salud.

CANCER
(22 de junio al 21 de julio)
Cambio o traslado en su trabajo, obre sin temor. En amor, buenos momentos. Colabore en asunto familiar. Salud bien.

LEO
(22 de julio al 21 de agosto)
Apoyo de persona de experiencia en nuevas tareas. En amor, cuidado con las discusiones. Alegría por noticia.

VIRGO
(22 de agosto al 22 de setiembre)
Es el momento de tomar una decisión en su trabajo. En amor, nada nuevo, sepa esperar. Noticia inesperada de amigo.

LIBRA
(23 de setiembre al 22 de octubre)
Asunto de trabajo reclama su atención. En amor, altibajos, obre con simpatía y comprensión. Salud y azar mejor.

ESCORPIO
(23 de octubre al 21 de noviembre)
Buen día de trabajo, salen tareas atrasadas. En amor, oportunidad esperada. Se confirma proyecto en el hogar.

SAGITARIO
(22 de noviembre al 21 de diciembre)
Altibajos en su trabajo, manténgase atento todo el día. En amor, imprevisto encuentro. Se concreta asunto personal.

CAPRICORNIO
(22 de diciembre al 20 de enero)
Colabore con compañeros en nuevas tareas. En amor, es el momento de tomar una decisión. Se aleja malestar familiar.

BURTON ABANDONA

Deberá Operarse de Urgencia

LOS ANGELES, 31 (AP).— **Richard Burton ha tenido que abandonar la compañía de teatro que hace una gira con la reposición de la comedia musical "Camelot", por un problema en un brazo que requerirá una operación quirúrgica y que podría hacer que los productores decidan la cancelación del espectáculo.**

Burton, de 55 años, sufre de "graves cambios degenerativos en la médula espinal", lo que lo ha obligado en los últimos días a retirarse de la producción e internarse en un hospital para someterse a análisis, dijo su apoderada.

● LOREN EN BRASIL

ROMA, 31 (ANSA).— La actriz italiana Sofía Loren será la protagonista de un filme que la directora también italiana Lina Wertmüller rodará en Brasil. El argumento se basa en el libro "Tieta d'agreste", de Jorge Amado, lo anunciaron fuentes fidedignas.

El filme será rodado totalmente en Brasil por un "pool" televisivo ítalo - franco - germano, con el agregado de la televisión "Bandeirante" de San Pablo.

● ALBUM

MADRID, 31 (EFE).— Con su nuevo álbum musical renace la colaboración artística de Raphael con el compositor Manuel Alejandro, ya que él es quien ha compuesto diez de los temas de este disco.

Manuel Alejandro comenzó a trabajar con Raphael hace 20 años, pero hace algunas temporadas ambos se separaron sin que se supieran los motivos. Ahora, una vez limadas las diferencias, Raphael asegura: "Para mí Manolo es el compositor puntero de la lengua española".

★★

PALABRAS CRUZADAS

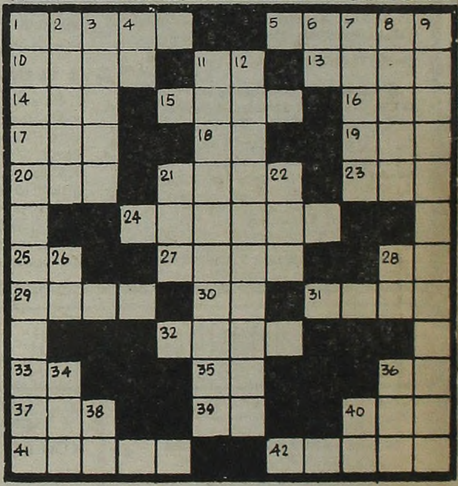

HORIZONTALES

1) Soldado de caballería ligera. 5) Ciudad de Massachusets, Estados Unidos. 10) Río de Egipto. 11) Apócope de madre. 13) Excavación para extraer mineral. 14) Dueña señora. 15) Ensenada pequeña. 16) Arbusto leguminoso. 17) Impar. 18) Nombre de una consonante. 19) Onomatopeya del ruido de un golpe. 20) Hija de Cadmo y Armonía. 21) Tierra baja llana y fértil. 23) Expongo un manjar al fuego. 24) Piel curtida de oveja o carnero. 25) Artículo determinado. 27) Calificación de un tribunal de examen. 28) Pronombre personal. 29) Especie de calabaza. 30) Negación. 31) Conforme al deber. 32) Moneda italiana. 33) Símbolo del sodio. 35) Ciento uno en números romanos. 36) Abreviatura de ídem. 37) Movimiento inconsciente habitual. 39) Vocal repetida. 40) Piedra consagrada al altar. 41) Infierno, averno. 42) Observad.

VERTICALES

1) De manera unánime. 2) Fruto del limonero. 3) Perro grande. 4) Negación. 6) Siglas de Ante Meridiano. 7) Tira. 8) Héroe troyano. 9) Agrupación de municipios o provincias. 11) Macedonio. 12) Relativo a la alegación. 21) Se encaminan. 22) Nombre de mujer. 26) Nota musical. 28) Arbusto de la China. 34) Gran oasis del Sahara. 36) Enojo, cólera. 38) Nombre de una consonante. 40) Terminación verbal.

La solución mañana

Solución del problema anterior

"TANOS" RENUNCIARON A VIAJAR A BAIRES

ROMA, 31 (ANSA).— La delegación italiana que debía participar en el "Festival del Cine Italiano" de Buenos Aires, **no partió por inconvenientes que se verificaron a último momento** en la organización argentina de la manifestación, se supo en ambientes de las dos asociaciones "Anica", que habían coordinado la participación de actores, actrices, directores y de los hombres que se ocupan de la parte económica y cultural del cine italiano.

La delegación, que estaba formada por Carmine Cianfarani, presidente de "Anica" y por Franco Bruno, presidente de "Agis" y por los actores Giancarlo Giannini, Fabio Testi, Carlos Verdone, Stefania Sandrelli, Corinne Clery, por los directores Giorgio Capitani y Pipolo, por el autor Age, por los productores Vittorio Cecchi Gori, Adriano de Micheli, por el funcionario del Ministerio de Turismo y Espectáculo, Carmelo Rocca y por David Quilleri, debía partir en la antevíspera.

La anunciada renuncia de la delegación de los cineastas italianos a la participación del Festival del Cine Italiano de Buenos Aires (en programa del 29 del corriente al 8 de abril), sorprendió porque, **aparentemente existía gran interés por los contactos directos con Argentina.**

GUIA DE TEATROS Y CINES

TEATROS

COLON. 35-1430. RENOVACION ABONOS TEMPORADA LIRICA OFICIAL 1981. 13 funciones de Gran Abono; Ab. Nocturno; Ab. Domingos Vespertinos. Repertorio: "LA DAMA DE PIQUE" de TCHAIKOVSKY; "LA TRAVIATA" de VERDI; "BELISARIO" de DONIZZETTI; "OTELLO" de VERDI; "LA ITALIANA EN ARGEL" de ROSSINI; "NORMA" de BELLINI; "IDONENEO" de MOZART; "ROMEO Y JULIETA" de GOUNOD; "LA WALLY" de CATALANI; "EL ORO DEL RHIN" y "LA WALKIRIA" de WAGNER; "REY ROGER" de SZYNATOWSKI; "EL CASCANUECES" Ballet de TCHAIKOVSKI - PETIPA - PREBIL. Los abonados de 1980 tendrán preferencia para renovar sus loc. Centro de las posibilidades del Teatro, de acuerdo al sig. orden: del 23 al 28 de marzo; Ab. Dgos. Vespertinos; del 30 de marzo al 4 de abril; Gran Abono; del 6 al 11 de abril; Ab. Nocturno. Será requisito indispensable para la renovación de cualquier abono la present. del doc. de ident. y recibo del año anterior. La of. de abonos atenderá los días mencionados de 10 a 18 en Tucumán 1135. MARTES 31 a las 21: INAGAUGURACION DE LA TEMPORADA OFICIAL 1981. Func. Ext. (Nº 54) org. por el T. Colón en coparticipación con la Empresa Daefa. Ballet "DON QUIJOTE" (versión integral), de MINKUS-PETIPA-GORSKY-PREBIL. Con la participación de los Primeros Bailarines invitados NADIEZDHA PAVLOVA y VIACHESLAV GORDEIEV. Dir. de Orq.: BRUNO D'ASTOLI. Dir. Ballet: ANTONIO TRUYOL. Ballet est. del T. Colón y Orq. Filarmónica de Bs. As. Pl.: $ 100.000. Loc. en vta. Boletería diariamente de 10 a 20 en Tucumán 1111.

★ **MUNICIPAL GRAL. SAN MARTIN. Corrientes 1530. 46-8611. Sala M. Coronado.** Hoy a las 22: "EL JARDIN DE LOS CEREZOS", de A. Chéjov. Con: A. Berdaxagar, O. Bonet y elenco. Dir.: O. Grasso. Pl. $ 15.000. Pull.: $ 10.000. Loc. en vta. con 3 días de antic.
— **Sala Casacuberta.** Sábado a las 16: Grupo de Titiriteros del TMGSM en: "LA BELLA Y LA BESTIA". Dir.: A. Bufano. May.: $ 12.000. Men.: $ 8.000. Loc. en vta. con 3 días de antic.

★ **BLANCA PODESTA. Corrientes 1283.** Martes a viernes a las 21.30. Sábados a las 20 y 23. Domingos a las 20.30. ANALIA GADE en:
HAY QUE SALVAR A LOS DELFINES
Con Santiago Bal y Mónica Jouvet. Dirección: Cecilio Madanes.

★ **BURLESQUE. Corrientes 483.** Sensacional espectáculo, al estilo de Burlesque: "Las gatitas" estrenan: "LA QUINIELA DEL AMOR". En su género, el de mayor jerarquía. P.m.18. Ts.

★ **COMICO. Corrientes 1280. 35-2108.** Gran espectáculo:
EL DILUVIO QUE VIENE
40 personas en escena. 3º año triunfal. Martes a viernes a las 21.30. Sábados a las 20 y 23. Domingos a las 20. Loc. en vta.

★ **EL NACIONAL. Corrientes 960. 35-7800.** La gran obra de Cervantes:
DON QUIJOTE
(El hombre de La Mancha)
Con: José María Langlais y gran elenco. 40 artistas en escena. Loc. en vta. Mar. a Dgo. a las 21.30; Sáb. a las 20 y 22.45. Últimas semanas.

★ **KARINA. Corrientes 636. 40-1708.** Cont. de 20 a 24: Estreno de la principal revista de strip-tease en Bs. As.: "SEXYLANDIA SHOW" con las super vedettes. De 0.30 a 4: "LLUVIA DE ESTRELLAS" en el show internacional para familias. Dir. Gral.: Alfredo Elizalde. Refrigeración.

★ **LICEO. Rivadavia y Paraná. 38-4291.** Despedida definitiva de la Argentina, domingo 5 de abril:
ANTONIO GADES
Treinta artista en escena. Mart. a vier. a las 21. Sáb. a a las 20.30 y 23. Dgos. a las 18 y 21. Loc. en vta.

★ **NACIONAL CERVANTES. Libertad 815. 45-4224.** Hoy a las 21: "EL CONVENTILLO DE LA PALOMA". Con María Rosa Gallo, Raúl Lavié, Perla Santalla y gran elenco. Música: Trío Centenario. Dir.: Rodolfo Graziano. Pl.: $ 15.000. Loc en vta. con 3 días de ant. Últimas funciones.

★ **OLIMPIA. Sarmiento 777. 40-2678.** Miérc. a las 21.30: "EL CRUCE SOBRE EL NIAGARA" con Jorge Rivera López y Norberto Díaz. Dir.: O. Grasso. Miérc. día pop.: $ 15.000. Loc. en vta. con 5 días de antic.

★ **PARADISE. Corrientes 827.** Cont de Lun. a Dgos. de 20 a 4. La revista sexy del desnudo: "EL DESCORCHE DEL AÑO". Las mujeres más excitantes de Bs. As. Dir.: Antonio Prat. P.m.18.

★ **PAYRO. San Martín 766. 32-5922.** Tercer mes de éxito. La gran obra de Joe Orton: "ATENDIENDO AL SEÑOR SLOANE". Dir.: J. Santiso. Con Alda Merel y gran elenco. Miér. y Juev. a las 22. Vier. a las 22.30. Sáb. a las 22.30. Dgos. a las 21.30.

★ **PLANETA. Suipacha 927. 32-9547.** Grupo Catarsis presenta: "CEREMONIA POR UN NEGRO ASESINADO", de Fernando Arrabal. Dir.: M. González Gil. Hoy despedida a las 21.30. P.m.14. Bolet. dde. las 16.

★ **REGINA. Avda. Santa Fe 1235. 44-5470.** China Zorrilla en:
EMILY
(Una mujer maravillosa)
De William Luce. Dir. Alejandra Boero. Mar. a vier. a las 21.45. Sáb. a las 20.30 y 23. Dgos. a las 20. Miérc. día popular.

★ **TABARIS. Corrientes. 831. 392-8509.** ZULMA FAIAD y ALFREDO BARBIERI en:
¿ESTABAMOS MEJOR CUANDO ESTABAMOS PEOR?
Con E. Ibarreta, K. Tujas, Los Wilson, Sapucay, Les Missiles y Los Trissinger. Diariamente a las 21 y 23.

CINES

★ **A.B.C. Esmeralda 506. 392-9506.** Cont. desde las 8: "NOCHE DE BRUJAS"; "LA MUJER POLICIA EN EL HAMPA". Noche desde las 20: Show en vivo: "LAS VIRGENES DEL STRIP-TEASE". P.m.18. Vier. y sáb. trasn.

★ **ADAN 1. Corrientes 959. 393-6115.** A las 13.20, 15.30, 17.50, 20.15 y 22.40:
EL GRAN DICTADOR
S.r. Con Charles Chaplin y Paulette Goddard. A las 17.35, 20 y 22.25: Notic. Sáb. trasn. a la 1.

★ **ADAN 2. Corrientes 959. 393-5034.** A las 13, 15.10, 17.30, 20 y 22.40:
FAMA
P.m.18. Una explosión de talento joven. A las 17.25, 19.55 y 22.35: Notic. Sáb. trasn. 1

★ **ALFA. Lavalle 842. 392-1114.** A las 13.5, 14.55, 16.50, 19, 21.10 y 23.15:
FOBIA
(La ciudad bajo el terror)
P.m.18. Todos somos normales pero... A las 13, 14.45, 16.40, 18.45, 20.55 y 23: Notic. Sáb. trasn. 1.15.

★ **ALFIL. Corrientes 1753. 40-7575.** A las 14.25, 17.10, 20, 22.45 y sáb. trasn.&
LA BANQUERA
P.m.18. A las 14, 16.45, 19.35 y 22.20: Notic.

★ **AMBASSADOR. Lavalle 777. 392-9700.** A las 13.35, 15.50, 18.15, 20.40 y 23.5:
BASTA DE PROBLEMAS
P.m.18. Con Miou-Miou. A las 13.15, 15.30, 17.55, 20.20 y 22.45: Notic. Sáb. trasn. 1.20.

★ **AMERICA. Callao 1057. 41-3818.** A las 14, 16.15, 18.35, 20.55 y 23.15:
PARECE QUE FUE AYER
P.m.14. Con Goldie Hawn y Chevy Chase. A las 13.40, 15.50, 18.10, 20.30 y 22.50: Notic. Sáb. trasn. 1.20.

★ **ARIZONA. Lavalle 727. 392-6967.** Cont. 13.30, 16.45, 20 y 23.15: "AMORES DE VAMPIROS"; 15, 18.15 y 21.30: "UN GEMIDO EN LA OSCURIDAD". P.m.18. Sáb. trasn. 1.15: "AMORES DE VAMPIROS".

★ **ATENEO. Paraguay 918. 31-2888.** A las 15, 16.30, 18: "GULLIVER EN EL PAIS DE LOS ENANOS". Dibujos animados. Hablada en castellano. Sr.

★ **ATLAS. Lavalle 869. 392-1936.** A las 13.20, 15.40, 18.10, 20.40 y 23.10:
PARECE QUE FUE AYER
P.m.14. A las 13, 15.10, 17.40, 20.10 y 22.40: Notic. Sáb. trasn. 1.30.

★ **AVENIDA. Av. de Mayo 675. 33-6626.** Cont. 13.10, 17 y 20.45: Seis hombres en acción; 11, 14.45, 18.35 y 22.15: Aquí vive el horror. P.m.18.

★ **BIARRITZ. Suipacha 482. 392-0356.** A las 14.10, 17, 20 y 22.55:
BRUBAKER
P.m.18. A las 13.40, 16.35, 19.25 y 22.25: Notic. Sáb. trasn.

★ **BROADWAY. Corrientes 1155. 35-2342.** A las 12.40, 15, 17.30, 20.15 y 23:
EL HOMBRE ELEFANTE
P.m.14. A las 14.50, 17.20, 19.55 y 22.40: Notic. Sáb. trasn. 1.15.

★ **CALLAO. Callao 27. 40-1898.** A las 14.50, 16.55, 19, 21.5 y 23.15:
ASALTO A LA PRISION 13
P.m.18. A las 14.25, 16.30, 18.35, 20.40 y 22.50: Notic. Sáb. trasn. 1.25.

★ **CAPITOL. Santa Fe 1848. 44-2379.** A las 13, 15.25, 17.55, 20.25 y 23:
EL HOMBRE ELEFANTE
P.m.14. A las 15.5, 17.35, 20.5 y 22.40: Notic. Sáb. trasn. 1.10.

★ **CERVANTES. Belgrano 1820. 38-2698.** Cont. 14.45, 18.45 y 22.40: "LA LAGUNA AZUL"; 14.30, 18.30 y 22.30: Notic. 16.30 y 20.25: "CASTILLOS DE HIELO". P.m.14.

★ **CINEMA UNO. Suipacha 460. 392-1112.** A las 12.30, 14.55, 17.30, 20.10 y 22.55:
EL HOMBRE ELEFANTE
P.m.14. Con John Hurt y Anthony Hopkins. A las 14.45, 17.10, 19.45 y 22.25: Notic. Sáb. trasn. 1.30.

★ **CONCORDE. Lavalle 925. 35-1850.** A las 13.30, 15.20, 17.10, 19.10, 21.10 y 23.10:
ALIEN 2
SOBRE LA TIERRA
P.m.18. Con Belinda Mayne y Benny Aldrich. A las 13.10, 15, 16.50, 18.40, 20.40 y 22.40: Notic. Sáb. trasn. 1.20.

★ **COSMOS 70. C'tes 2046. 49-0862.** Semana del Ballet soviético. A las 14.20, 16.10, 18, 19.50, 21.40 y 23.30:
ROMEO Y JULIETA
S.r. La inmortal tragedia de Shakespeare. A las 14.10, 16, 17.50, 19.40, 21.30 y 23.20: Notic. Mañana: "TCHAIKOVSKY".

★ **ELECTRIC. Lavalle 836. 392-1846.** Cont. 13, 16.25, 19.50 y 23.15: "A LOS CIRUJANOS SE LES VA LA MANO"; 14.50, 18.15 y 21.40: "CUSTODIO DE SEÑORAS"; 14.35, 18 y 21.25: Notic. Sáb. trasn. "A los cirujanos se les va la mano". P.m.18.

★ **EMPIRE. H. Yrigoyen 1934. 47-8770.** Cont. 14.30, 18.45 y 22.50: "ATRAPADO SIN SALIDA"; 17 y 21.10: "LA FIESTA INOLVIDABLE". P.m.18.

★ **FLORIDA. Florida 165. 30-5360.** Cont. desde las 11: "La gentil señora"; "El dios de los caníbales". P.m.18.

★ **GAUMONT. Rivadavia 1635. 40-3050.** A las 14.10, 16.20, 18.30, 20.45 y 23:
EL HOMBRE PUMA
S.r. A las 16, 18.10, 20.25 y 22.40: Notic.

★ **GRAN REX. C'tes 857. 392-8000.** Refrig. Extraordinario estreno: a las 12.40, 14.20, 16.30, 18.45, 21 y 23.15:
ASALTO A LA PRISION 13
P.m.18. Con Austin Stolker, Darwin Joston, Nancy Lomis y Laurie Zimmer. A partir del cruel asesinato de una niña se desencadena la violencia en Los Angeles. Dir.: John Carpenter. A las 16.5, 18.20, 20.35 y 22.50: Notic. Sáb. trasn. 1.30.

★ **GRAND SPLENDID. S. Fe 1860. 44-0808.** A las 14.30, 17.20, 20.5, 22.50 y sáb. trasn.:
LA BANQUERA
P.m.18. A las 14, 16.55, 19.40 y 22.30: Notic.

★ **GRAN VICTORIA. Av. de Mayo 882. 34-1493.** Cont. de 8 a 3: "Bodas sangrientas"; "Queridos padres"; "Tan dulce tan perversa". P.m.18.

★ **HEBRAICA. CINEMATECA ARGENTINA. Sarmiento 2255. 48-2170.** A las 15, 17, 19, 21 y 23: "Elisa, vida mía", de Carlos Saura. Con Fernando Rey y Geraldine Chaplin. P.m.18.

★ **IDEAL. Suipacha 378. 35-3300.** A las 14.35, 16.40, 18.45, 20.50, 23 y sáb. trasn. 1.10:
ROSELAND
A las 14.10, 16.15, 18.20, 20.25 y 22.35: Notic.

★ **IGUAZU. Lavalle 940. 393-9931.** A las 13.10, 15.10, 17.10, 19.10, 21.10 y 23.10:
EL BROMISTA
P.m.18. Con Santiago Bal y Alicia Bruzzo. A las 14.50, 16.50, 18.50, 20.50 y 22.50: Notic. Sáb. trasn. 1.20.

★ **LARA. Av. de Mayo 1225. 38-6966.** Cont. 14.50, 18.40 y 22.30: "Permiso de amor hasta medianoche"; 13.25, 17.10 y 21: "La angustias del dr. Mel Brooks". P.m.18. Sáb. trasn. 0.50: "La canción es la misma".

★ **LEOPOLDO LUGONES. Corrientes 1530. 46-8611.** A las 12.30: Ciclo dedicado a D. W. Griffith. "Huérfanas de la tempestad". P.m.14. A las 15, 17.30, 20 y 22.30: "La flauta mágica". Dir.: I. Bergman. Pl. $ 6.000. S.r. Mañana: Los nuevos monstruos.

★ **LIBERTADOR. Ctes. 1334. 40-7443.** A las 13.10, 15.25, 17.50, 20.20 y 22.50:
LA HIJA DEL MINERO
P.m.14. Con Sissi Spacek y Tommy Lee Jonesng. A las 17.30, 20 y 22.30: Notic. Sáb. trasn.: 1.20.

★ **LOIRE. Corrientes 1524. 49-1900.** A las 13, 15.20, 17.50, 20.20 y 22.50:
FAMA
P.m.18. La obra de Alan Parker. A las 15.10, 17.40, 20.5 y 22.35: Notic. Sáb. trasn. 1.15.

★ **LORANGE. Ctes. 1372. 45-7386.** A las 14, 16.10, 18.30, 20.50 y 23.10:
LA CHICA DEL ADIOS
P.m.18. Con Richard Dreyfuss y Marsah Mason. A las 15.50, 18.10, 20.30 y 22.50: Notic. Sáb. trasn. 1.15.

★ **LORCA. Corrientes 1428. 40-5017.** A las 13.20, 15.20, 17.20, 19.20, 21.20, 2320 y sáb. trasn. 1.15:
SANJURO EL SAMURAI
P.m.14. Con Toshiro Mifune. A las 15, 17, 19, 21 y 23: Notic.

★ **LORENA. Corrientes 1551. 46-7501.** A las 13.20, 15.35, 18.5, 20.35 y 23.5:
GENTE COMO UNO
P.m.18. Con Robert Redford. A las 15.20, 17.45, 20.15 y 22.45: Notic. Sáb. trasn. 1.15.

LOS ANGELES 1. Corrientes 1770. 40-3742. A las 13.45, 15.25, 17.10, 18.50, 20.25 y 22.10:
LUMINARIAS DEL DIBUJO ANIMADO
S.r. Hablada en castellano.

★ **LOS ANGELES 2. Corrientes 1770. 40-3742/45-2405.** A las 14.15, 16.20, 18.25, 20.30 y 22.25:
EL REGRESO DE LA MONTAÑA EMBRUJADA
S.r. Una película con emoción y suspenso.

★ **LOSUAR. Corrientes 1743. 40-6100.** A las 13, 15.20, 17.50, 20.20 y 22.50:
EL TORO SALVAJE
P.m.18. Con Robert de Niro. A las 15.10, 17.40, 20.10 y 22.40: Notic. Sáb. trasn. 1.15.

★ **LUXOR. Lavalle 669. 392-3893.** A las 13, 15.30, 18, 20.30 y 23:
GENTE COMO UNO
P.m.18. Un film de Robert Redford. A las 15.15, 17.45, 20.15 y 22.45: Notic. Sáb. trasn.: 1.30.

★ **METROPOLITAN 2. Corrientes 1343. 40-1064.** A las 13.20, 15.45, 18.10, 20.20, 23 y sáb. trasn. 1.15:
LAS SEÑORITAS DE WILKO
P.m.14. A las 15.30, 17.55, 20.20 y 22.45: Notic.

★ **MONUMENTAL. Lavalle 780. 393-8865.** A las 13, 15.25, 17.50, 20.20 y 22.50:
EL TORO SALVAJE
P.m.18. De Martin Scorsese, con Robert de Niro. A las 15.15, 17.40, 20.10 y 22.40: Notic. Sáb. trasn. 1.15.

★ **MULTICINE. Corrientes 753. 393-6478.** SALA 1: P.m.18: "El amante audaz"; "Pasión indiscreta". SALA 3: P.m.18 "La leona"; "Lujuria tropical". SALA 4: P.m.18 "Tres horas de amor"; "Betsy". SALA 5: P.m.18 "Hijas de la violencia"; "La piel de satanás". Sáb. trasn.

★ **NORMANDIE. Lavalle 861. 392-1000.** A las 13, 15, 17, 19, 21 y 23.10:
EL HOMBRE PUMA
S.r. A las 14.40, 16.40, 18.40, 20.40 y 22.45: Notic. Sáb. trasn. 1.15.

★ **OCEAN. Lavalle 739. 392-1515.** A las 13, 15.30, 18, 20.30 y 23:
LOS CRIMENES MARCUS-NELSON
P.m.18. Con Telly Savalas y José Ferrer. A las 15.10, 17.40, 20.10 y 22.40: Notic. Sáb. trasn. 1.30.

★ **OPERA. Corrientes 860. 35-1335.** A las 14.20, 17.10, 20.5 y 22.50:
LA BANQUERA
P.m.18. A las 13.50, 16.40, 19.35 y 22.25: Notic. Sáb. trasn. 1.15. Martes 14 y miércoles 15 de abril a las 22.30: "CHICK COREA y GARY BURTON". Loc. en vta. de 10 a 23.

★ **PARIS. Lavalle 769. 392-2016.** Cont. 13.15, 15.15, 17.15, 19.20, 21.20 y 23.25: "EL JUEGO DE LA MUERTE". P.m.18. A las 13, 15, 17, 19, 21 y 23.5: Notic.

★ **PLAZA. Corrientes 939. 392-7577.** A las 13, 15, 17, 19, 21.5 y 23.5:
LA LAGUNA AZUL
P.m.14. A las 14.45, 16.45, 18.45, 20.45 y 22.45: Notic. Sáb. trasn.

★ **PREMIER. Corrientes 1565. 46-2113.** A las 15.10, 18.40 y 22.15:
KAGEMUSHA
(La sombra de un guerrero)
P.m.14. A las 14.40, 18.10 y 21.45: Notic.

★ **PETIT PREMIER. Corrientes 1565. 46-2113.** A las 14, 15.50, 17.40, 19.30, 21.20 y 23.10:
BUENAS NOTICIAS
P.m.18. Con Giancarlo Giannini y Aurore Clement.

★ **REAL. Esmeralda 425. 392-3600.** A las 13.40, 15.30, 17.20, 19.15, 21 y 22.45: "LA GUERRA DE LOS NIÑOS". S.r. A las 13.30, 15.10, 17, 18.45, 20.45 y 22.30: Notic.

★ **REGINA. Avda. Santa Fe 1235. 41-5709.** Cont. 14.10, 15.40 y 17.10: "ANIVERSARIO DE ORO DEL RATON MICKEY". S.r. refrig.

★ **ROSE MARIE. Corrientes 780. 45-6448.** Cont. desde las 8: "HOMBRIA VIOLADA"; "YA SOY MUJER"; "AMOR EN LA HIERBA". P.m.18. Sáb. trasn.

★ **SALA UNO. B. Sur Mer 549. 88-9420.** Cont. A las 15, 18.30 y 21.50:
SIBERIADA
A las 18.15 y 21.35: Notic. P.m.18.

★ **SANTA FE 1. Santa Fe 1947. 44-8980.** A las 13, 15.30, 18, 20.30 y 23:
GENTE COMO UNO
P.m.18. Dir.: Robert Redford. A las 20.15 y 22.45: Notic. Sáb. trasn. 1.15.

★ **SANTA FE 2. Santa Fe 1947. 44-8980.** A las 13, 15.15, 17.45, 20.20 y 22.55:
LOS CRIMENES DE MARCUS-NELSON
P.m.18. Con Telly Savalas. A las 17.25, 20 y 22.30: Notic. Sáb. trasn. 1.10.

★ **SARMIENTO. Lavalle 852. 392-3338.** A las 13.20, 15.35, 18.5, 20.40 y 23.5:
EL CASO CLAUDIA
(Crónica de una adolescente viciosa)
P.m.18. A las 13, 17.40, 20.15 y 22.45: Notic. Sáb. trasn. 1.30.

★ **SELECT LAVALLE. Lavalle 821. 35-0235.** Cont. 13.45, 15.30, 17.25, 21.20 y sáb. trasn. 1.20: "VIOLACION"; 19 y 22.55: "JUEGO SUCIO"; 13.20, 15.10, 17.5 y 21: Notic. P.m.18.

★ **STUDIO. Santa Fe 2541. 821-5845.** Cont. 14.45, 16.50, 18.55, 21 y 23.10: "EL GRADUADO". P.m.18. 14.30, 16.35, 18.40, 20.45 y 22.50: Notic. Sáb. trasn. 1: "Un fantasma en el Paraíso".

★ **SUIPACHA. Suipacha 442. 392-1195.** Cont. 13.20, 15.50, 18.25, 21, 23.10 y sáb. trasn. 1.20:
CAPITULO DOS
P.m.18. A las 13, 15.25, 18, 20.35 y 22.50: Notic.

ALMAGRO

★ **BIOGRAFO UNO. Corrientes 4636.** Cont. 17.50 y 22.45: El toro salvaje; 17.35 y 22.30: Notic. 15.15 y 20.10: Atrapado sin salida. P.m.18. Sáb. trasn. 1.15.

★ **PALACIO DEL CINE. Rivadavia 3636. 812-4818.** Cont. 15.40, 19.10 y 22.40: Asalto a la prisión 13; 14, 17.20 y 20.50: Noche de brujas; 19 y 22.30: Notic. P.m.18.

★ **ROCA. Rivadavia 3753. 812-1517.** Cont. 14, 17.50 y 21.10: Delito perfecto; 15.40, 17.40 y 22.50: Notic. 16, 19.30 y 23: Roseland. P.m.18.

BELGRANO

★ **BELGRANO. Cabildo 2356. 784-5691.** Cont. 14.30, 16.40, 18.50, 21 y 23.10: Asalto a la prisión 13; 16.10, 18.20, 20.30 y 22.40: Notic. P.m.18. Sáb. trasn.

★ **CABILDO. Av. Cabildo 2347. 784-3852.** Cont. 15.20, 18.10, 20.40 y 23.10: El toro salvaje; 14.40, 18, 20.30 y 23: Notic. P.m.18. Sáb. trasn. 1.20.

★ **FANTASY. Cabildo 685. 771-0686.** Cont. 13.50, 15.30, 17.10 y 18.50: Notic. y "Luminarias del dibujo animado"; 20.40 y 22.50: Capítulo dos. P.m.18. Sáb. trasn. 1: All that jazz.

★ **G. PAZ. Cabildo 2702. 781-1412.** Cont. 14.35, 16.40, 18.45, 20.50, 23 y sáb. trasn. 1: El hombre puma; 16.20, 18.25, 20.30 y 22.40: Notic. S.r.

★ **G. SAVOY. Cabildo 2829. 781-6500.** Cont. 14.20, 16.45, 19.10 y 22.20: La banquera; Notic. P.m.18.

★ **LIDO. Av. Cabildo 3241.** Cont. desde las 14.30: Y... ¿dónde está el piloto?; Las picardías de Tom y Jerry. S.r. Sáb. trasn.

★ **MIGNON. Juramento 2433. 784-3899.** Cont. 14.45, 17.5, 19.55 y 22.40: Brubaker; 16.35, 19.30 y 22.20: Notic. P.m.18. Sáb. trasn.

BOEDO

★ **CUYO. Boedo 858. 97-6975.** Cont. 15.50, 19.35 y 23.10: El hombre puma; 14, 17.35 y 21.15: Este juego loco, loco. S.r. Sáb. trasn. Asalto a la prisión 13.

★ **GRAN SAN JUAN. San Juan 3246. 97-4293.** Cont. Hagamos el amor; Las horas del placer; Juanita nalgas de oro. P.m.18.

★ **LOS ANDES. Boedo 777. 97-4233.** Cont. 15.55, 19.30 y 23: El juego de la muerte; 14.15, 17.35 y 21.10: Masacre en Amsterdam. P.m.18.

★ **N. PALACE. San Juan 2461. 941-1723.** Cont. 14, 18.20 y 22.50: El toro salvaje; 16.10 y 20.35: Atrapado sin salida. P.m.18. Sáb. trasn. 1.

★ **N. SELECT. Av. San Juan 2540. 941-5908.** Cont. 14, 18.10 y 22.20: Brubaker; 16.15 y 20.30: Asesinato por decreto. P.m.18.

COLEGIALES

★ **ARGOS. F. Lacroze 3455. 854-0673.** Cont. 16.15, 19.35 y 22.50: Roseland; 14.30, 17.50 y 21.10: Delito perfecto; 16.5, 19.15 y 22.40: Notic. P.m.18.

★ **ATALAYA. Córdoba 4633. 773-0700.** Cont. 14.45, 19 y 23: Operación dragón; 16.30 y 20.30: El exorcista. P.m.18.

★ **RIALTO. Córdoba 4287. 86-8764.** Cont. 17.50 y 23: Mimí un amor prohibido; 15.50 y 21: Un día muy particular; 14.15 y 19.25: Virgo, tauro y capricornio. P.m.18. Sáb. trasn. 0.45.

FLORES

★ **AUDITORIO SAN ROBERTO. Bolivia 667. 612-0084.** Cont. Sáb. dgos. y feriados de 15.45 a 22.30: Daktari; Los Superman de las Galaxias. S.r.

★ **CONTINENTAL. Carabobo 945. 631-2218.** Cont. 16, 19.30 y 22.50: Y... ¿dónde está el piloto?; 14.10, 17.40 y 21.10: El campeón. S.r. Sáb. trasn. La seducción.

★ **FENIX. Rivadavia 7802. 612-8858.** Cont. 16.5, 19.25 y 22.50: Roseland; 14.20, 17.40 y 21.5: Delito perfecto; 15.55, 19.15 y 22.40: Notic. P.m.18.

★ **FLORES. Rivadavia 6661. 631-3701.** Cont. 15, 19 y 23.5: El hombre puma; 16.45 y 21.50: Este juego loco, loco; 14.35, 18.35 y 22.40: Notic.

★ **GRAN RIVADAVIA. Rivadavia 8636. 69-1356.** Cont. desde las 14.30: El gran dictador; Alto, rubio y con un zapato negro. S.r.

★ **MORENO. Av. Rivadavia 5050. 90-4303.** Cont. 15.10, 19.5 y 23: Hace demasiado tiempo que te amo; 17.10 y 20.55: 39 escalones; 14.50, 18.50 y 22.45: Notic. P.m.18.

★ **PUEYRREDON. Av. Rivadavia 6871. 612-0389.** Cont. 14.15, 17.5, 19.50, 22.40 y sáb. trasn. 1: La banquera; 14, 16.45, 19.30 y 22.20: Notic. P.m.18.

★ **R. INDARTE. Rivera Indarte 44. 612-5500.** Cont. 16, 19.30 y 23.5: Asalto a la prisión 13; 14.10, 17.35 y 21.10: Noche de brujas. 15.40, 19.10 y 22.45: Notic. P.m.18. Sáb. trasn. 1.20.

★ **SAN JOSE. Rivad. 7350. 611-5989.** Cont. desde las 13.45: Las vacaciones del amor; El profesor hippie. Notic. S.r.

★ **SAN MARTIN. Av. Rivadavia 7060. 612-5416.** Cont. desde las 13.30: Dos hermanos karatecas del infierno; Carnada humana. P.m.18.

LINIERS

★ **GRAN LINIERS. Avda. Gral. Paz 44.** Cont. 14, 18.20 y 22.30: El toro salvaje; 16.20 y 20.40: Cabalgata infernal. P.m.18.

★ **GRAN ODEON. Montiel 160. 641-7673.** Cont. 14, 18.20 y 22.40: Furia; Brubaker. P.m.18.

★ **MARTIN FIERRO. Avda. Gral. Paz 47.** Cont. 15.50, 19.20 y 22.50: Y... ¿dónde está el piloto?; 14, 17.20 y 21: Rescate suicida. S.r.

MATADEROS

★ **ALBERDI. Juan B. Alberdi 6169. 68-0496.** Cont. 16.5, 19.20 y 22.40: Asalto a la prisión 13; 14.15, 17.30 y 20.50: Noche de brujas. P.m.18.

★ **EL PLATA. J. B. Alberdi 5751. 68-1118.** Cont. 15.45, 19.20 y 22.50: El hombre puma; 14, 17.30 y 21: Este juego loco, loco. S.r.

★ **GRAN BUENOS AIRES. Av. del Trabajo 5427. 68-2525.** Cont. desde las 14.30: Gulliver en el país de los enanos; María de oro y el perrito azul. S.r.

★ **GRAN LUGANO. Murguiondo 4062. 601-3457.** Cont desde las 14.30: El nacimiento de Los Beatles; Kiss contra los fantasmas.

★ **JORGE NEWBERY. Ex Lugano 1 y 2. 601-3457.** Cont. desde las 14.30: Xanadú; Fiebre de sábado por la noche. S.r. Sáb. trasn. Al tronar de las motos II.

ONCE

★ **MAJESTIC. Pueyrredón 230. 87-9636.** Cont. 15.50, 19.35 y 23.20: La laguna azul; 13.45, 17.30 y 21.15: Castillos de hielo; P.m.14. Sáb. trasn. Expreso de medianoche.

★ **LORIA. Rivadavia 3058. 87-1436.** Cont. 14.20, 18.35 y 22.50: Expreso de medianoche; 16.30 y 20.35: Justicia para todos. P.m.18.

PALERMO

★ **G. NORTE. Santa Fe 3730. 72-8468.** Cont. 14.50, 16.50, 18.50, 20.50 y 23: El hombre puma. Notic. S.r.

★ **N. ROSEDAL. Serrano 2454. 774-3101.** Cont. 16.10, 19.30 y 23.5: Asalto a la prisión 13; 14.30, 17.50 y 21.10: Noche de brujas. P.m.18. Sáb. trasn. 1.5.

SUR

★ **DANTE. Alte. Brown 1243. 21-6484.** Cont desde las 14.30: El juego de la muerte; El oro del diablo. P.m.18.

★ **RIVAS. La Rioja 2054. 91-1841.** Cont. desde las 14.30: Xanadú; Fiebre de sábado por la noche. S.r.

VILLA DEVOTO

★ **ACONCAGUA. Av. Gral. Mosconi 3260. 571-5208.** Cont. desde las 14.30: El toro salvaje; Atrapado sin salida. P.m.18.

★ **EUROCINE. Nueva York 3336. 50-1443.** Cont. 14.40, 18.30 y 22.40: Brubaker; 16.40 y 20.50: ¿Qué clase de amante es este? P.m.18.

★ **PARQUE. Cuenca 3250. 50-4418.** Cont. desde las 14.30: Y... ¿dónde está el piloto?; Galáctica, astronave de combate. S.r.

VILLA URQUIZA

★ **25 DE MAYO. Triunvirato 4438. 51-1859.** Cont. 14.45, 18.45 y 22.45: El hombre puma; 16.40 y 20.40: Este juego loco... loco. S.r.

★ **GRAN URQUIZA. Bauness 2506. 51-2135.** Cont. 14.20, 18.20 y 22.20: Operación Dragón; 16.20 y 20.20: El exorcista. P.m.14. Sáb. trasn.

GRAN BUENOS AIRES

★ **AVELLANEDA. Colonial.** La nave del terror; Los seductores; La profesora va al colegio. P.m.18.
—**Gral. Roca.** Serpiente; Gringo salvaje; La pistolera del Oeste. P.m.14.
—**Maipú.** El toro salvaje; Cabalgata infernal. P.m.18.
—**Mitre.** Y... ¿dónde está el piloto?; Rescate suicida. S.r.
—**San Martín.** El hombre puma; No se puede parar la música. S.r.

★ **BELLA VISTA. Gran Pacífico.** Brubaker; La chica de oro. P.m.18.

★ **BOULOGNE. Gral. Belgrano.** El bromista; El infierno tan temido. P.m.18.
—**Boulogne.** Xanadú; Ahora mi nombre es nadie. S.r.

★ **JOSE C. PAZ.** Paz. El diabólico dr. Fu-Manchú; Pares y Nones. S.r.

★ **LOMAS DE ZAMORA. Avenida.** Fama; Juego sucio. P.m.18.
—**Coliseo.** Drácula; Violación. P.m.18.
—**Español.** Tarde: La guerra de los niños; Los superagentes y el tesoro maldito. S.r. Noche: Bob y Carol y Ted y Alice; Los perros de paja. P.m.18.
—**Gran Lomas.** Apocalypse 2; Un gemido en la oscuridad. P.m.18.

★ **QUILMES. Cervantes.** La laguna azul; Castillos de hielo. P.m.14.
—**Moderno.** Juego sucio; Fama. P.m.18.

★ **RAMOS MEJIA. Gran Belgrano.** La laguna azul; 1941. P.m.14.
—**San Martín.** El toro salvaje; Cabalgata infernal P.m.18.

★ **SAN MARTIN. Ateneo.** La laguna azul; Castillos de hielo. P.m.14.
—**Gran Plaza.** Violación; La última pareja de casados. P.m.18.

CRONICA, Edición de la Tarde. Registro de la Propiedad Intelectual Nº 25.414. Director: Ricardo Gangeme.
Redacción, Administración y Publicidad: Azopardo y Garay. Teléfonos: 361-1001/1051/1101.

Secuencia de la Emboscada que Conmueve al Mundo

EN EL UMBRAL DE LA MUERTE

Este es el frustrado asesino del presidente Reagan, John Hinckley Jr., de 22 años, hijo de un industrial petrolero de Colorado. Al parecer actuó sin cómplices y los jueces dirán si está cuerdo o loco. El jueves se hará la primera audiencia. Su atentado dejó tres heridos, además del jefe de Estado.

La custodi empuja a Reagan mientras otros reducen al atacante, un joven con las facultades mentales alteradas.

●

Los agentes McCarthy y Delahanty son atendidos por sus compañeros. Varios policías forcejean con el agresor.

James Brady, secretario de Prensa de Reagan, es asistido tras resultar gravemente herido en el atentado. A su lado, un policía baleado.

●

Varios agentes auxilian a Timothy McCarthy, del servicio secreto, derribado de un disparo por el terrorista cuando intentó cubrir al presidente.